

# CONVOCATORIA

## BECA POR HABER CONCLUIDO LA TITULACIÓN

La Secretaría de Educación Pública (**SEP**), a través de la Coordinación Nacional de Becas para el Bienestar Benito Juárez (**CNBBBBJ**), con base en el decreto por el que se crea la **CNBBBBJ** publicado en el Diario Oficial de la Federación el 31 de mayo de 2019, y en el ACUERDO número 34/12/20 por el que se emiten las Reglas de Operación para el **Programa de Becas Elisa Acuña** para el ejercicio fiscal 2021, publicado en el Diario Oficial de la Federación el 31 de diciembre de 2020, y su ANEXO publicado en el mismo medio de difusión el 28 de enero de 2021.

### CONVOCA

A los egresados/as de Licenciatura o Técnico Superior Universitario (**TSU**) de Instituciones Públicas de Educación Superior (**IPES**) del país, a solicitar una beca por haber concluido la titulación mediante la presentación de una tesis o cualquier otro trabajo escrito o actividad profesional con el que se haya obtenido el grado académico. El Programa de Becas Elisa Acuña en su modalidad de titulación tiene por objeto contribuir a que los/as egresados/as alcancen la superación académica y profesional mediante el otorgamiento de becas por la obtención del grado académico correspondiente.

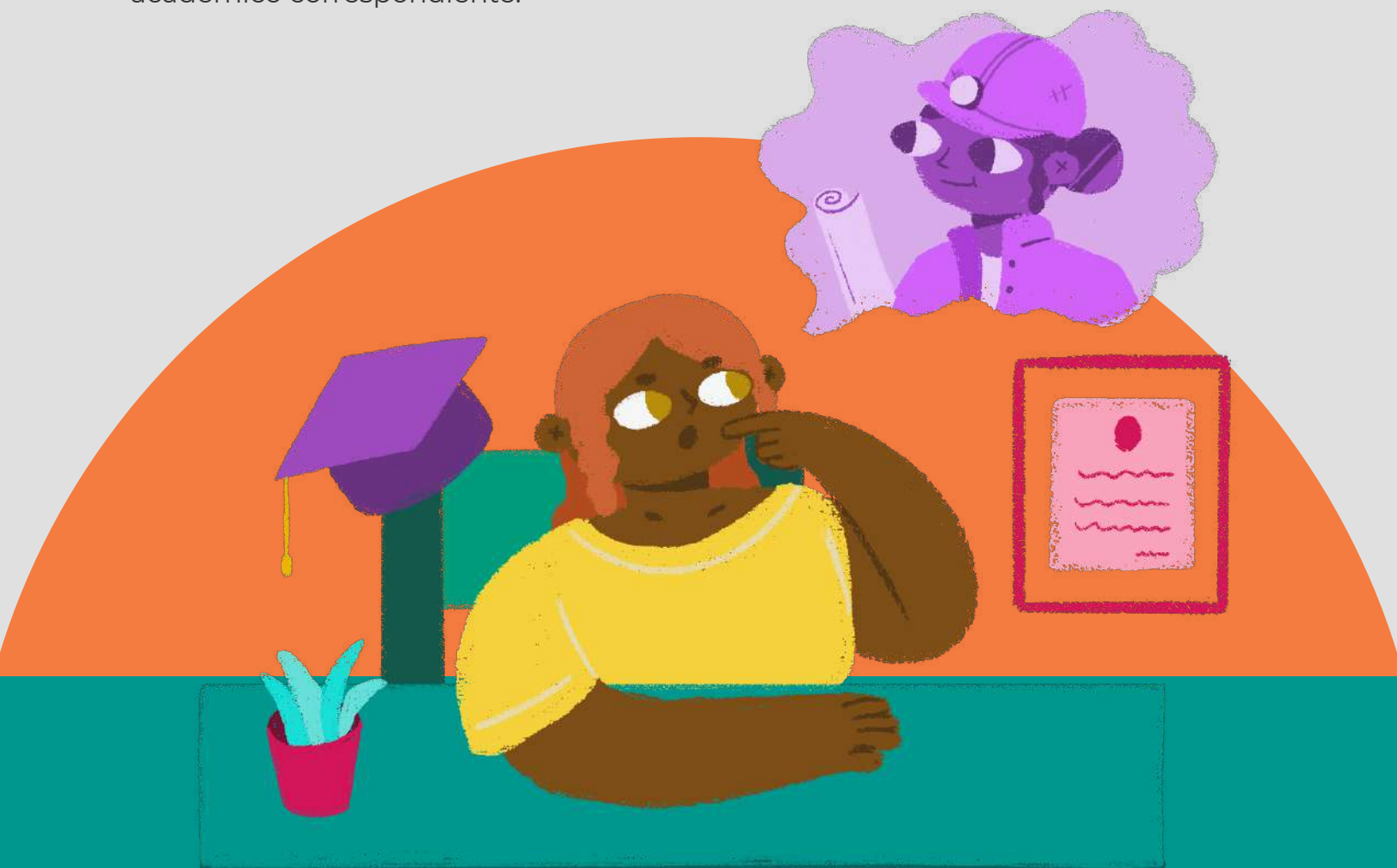

Para obtener la beca, los/as postulantes se ajustarán a las siguientes:

## **B A S E S**

### **REQUISITOS GENERALES:**

1. Ser postulado por la **IPES** de origen.
2. Haber egresado a partir del mes de **septiembre de 2020**.
3. Haber obtenido el grado académico por el que solicita la beca mediante la presentación de una tesis, o cualquier otro trabajo escrito o actividad profesional a partir del mes de **septiembre de 2020 y hasta el 14 de julio de 2021**.
4. No contar con otro beneficio económico para el mismo fin otorgado por alguna dependencia de la Administración Pública Federal Centralizada.
5. No contar con otro apoyo económico otorgado por alguna dependencia de la Administración Pública Federal Centralizada, que bajo el principio de temporalidad no sea compatible con la beca que solicita.
6. Registrar su solicitud de beca en el Sistema Único de Beneficiarios de Educación Superior (**SUBES**), en la página <https://subes.becasbenitojuarez.gob.mx/>
7. Contar con una CLABE registrada en el SUBES.

La presentación de las solicitudes de beca en los términos de esta convocatoria implica la aceptación expresa de sus bases y demás normatividad aplicable.

### **DOCUMENTOS**

Los/las aspirantes deberán presentar o enviar vía electrónica a su IPES de origen del **24 de agosto al 14 de septiembre de 2021**, los siguientes documentos:

1. Acuse generado por el **SUBES** del registro de la solicitud de la “Beca por haber concluido la Titulación.”
2. Acta de Examen Profesional o documento que avale la obtención del grado académico mediante la presentación de una tesis, o cualquier otro trabajo escrito o actividad profesional a partir del mes de **septiembre de 2020 y hasta el 14 de julio de 2021**.
3. Carta bajo protesta de decir verdad que indique:
  - a) Lugar y fecha de emisión.
  - b) Nombre del/de la aspirante.
  - c) Fecha de egreso (día/mes/año).
  - d) Nombre de la tesis o el trabajo escrito o actividad profesional con la que obtuvo la titulación.
  - e) Fecha en la que obtuvo la titulación.

- f)** Declaración de que no cuenta con otro beneficio económico para el mismo fin otorgado por alguna dependencia de la Administración Pública Federal Centralizada.
- g)** Declaración de que no cuenta con otro apoyo económico otorgado por alguna dependencia de la Administración Pública Federal Centralizada, que bajo el principio de temporalidad no sea compatible con la beca que solicita.
- h)** Firma del aspirante.

(Los/las aspirantes deberán contactar a la persona responsable de becas de su IPES para saber el correo electrónico al cual deberán de enviar la documentación requerida).

## **CARACTERÍSTICAS DE LA BECA**

- 1.** La beca consiste en un apoyo económico por haber obtenido el grado de licenciatura o de Técnico Superior Universitario (TSU) en el período comprendido de **septiembre de 2020 y hasta el 14 de julio de 2021**.
- 2.** El monto de la beca será de hasta **\$4,000.00 (cuatro mil pesos 00/100 M.N.)**, que será pagado después de la publicación de resultados en dos exhibiciones, una que consiste en la transferencia de un centavo para validar el correcto funcionamiento de la cuenta y una segunda con el complemento del total del apoyo económico previamente mencionado.

Para recibir el pago de la beca, los/as alumnos/as y egresados/as deberán tener una cuenta bancaria activa de débito a su nombre y asegurarse de que permita depósitos y transferencias electrónicas mayores al monto total de la beca, y que no tenga límite de depósitos al mes. La Clave Bancaria Estandarizada (**CLABE**) asociada a la cuenta bancaria, deberá registrarse en el **SUBES** del **24 de agosto al 14 de septiembre de 2021**, en el menú **“Solicitud”**, apartado **“CLABE Interbancaria”**. La aplicación correcta y oportuna de los pagos dependerá de que la cuenta y los datos bancarios cumplan con las especificaciones descritas en el numeral **4**, del apartado **“PROCEDIMIENTO”** y de que la **CLABE** de 18 dígitos esté capturada correctamente.

### **El registro de la CLABE no asegura el otorgamiento de la beca.**

La **CNBBBJ** es la instancia competente para realizar las transferencias de pago a los/as aspirantes que resulten beneficiados/as con la beca, conforme a la disponibilidad presupuestal del ejercicio fiscal correspondiente.

## CRITERIOS DE COMPATIBILIDAD Y RESTRICCIONES

Esta beca es compatible con las becas de: **Beca para Prácticas Profesionales, Jóvenes Escribiendo el Futuro, Beca para Apoyo a la Manutención, Becas de Apoyo a la Práctica Intensiva y al Servicio Social (BAPISS), Beca para Servicio Social, Beca de Excelencia y Beca para Capacitación de Alumnos/as y/o Egresados/as**, otorgadas por el Programa de Becas Elisa Acuña.

Para conocer más sobre la compatibilidad de las becas operadas por la CNBBBJ, puedes consultar la información en el siguiente link: [https://evaluacion.becasbenitojuarez.gob.mx/es/Matriz\\_compat/matriz\\_compat.php](https://evaluacion.becasbenitojuarez.gob.mx/es/Matriz_compat/matriz_compat.php)

Ninguna persona podrá beneficiarse con más de una beca simultáneamente para el mismo fin, o de alguna otra cuyo objetivo sea diferente, pero que bajo el principio de temporalidad no sea compatible, al amparo de las otorgadas por la Administración Pública Federal Centralizada.

Cuando se detecte que una persona recibe de dependencias de la Administración Pública Federal dos becas para el mismo fin, se consultará a el/la becario/a para que en el término de 5 días naturales manifieste qué apoyo desea conservar. De no existir respuesta en dicho plazo, se cancelará la otorgada por el Programa de Becas Elisa Acuña.

## CRITERIOS DE PRIORIZACIÓN

Cuando los recursos disponibles sean insuficientes para otorgar una beca a todos los aspirantes, los/as beneficiarios/as serán seleccionados/as en función de los siguientes criterios:

1. Ser mujer indígena o afro mexicana, por autoadscripción.
2. Ser varón indígena o afro mexicano, por autoadscripción.
3. Ser persona con discapacidad.
4. Planteles educativos ubicados en:
  - **Localidades o municipios indígenas.**
  - **Localidades o municipios de alta o muy alta marginación.**
  - **Zonas de Atención Prioritaria.**

## PROCEDIMIENTO

Previo al inicio del período de registro de solicitudes, las **IPES** deberán registrar en el SUBES la ficha escolar actualizada de los/as egresados/as de su Institución,

haciéndose responsables de los datos que registren.

Una vez que el/la aspirante corrobore que su información escolar es correcta, deberá activar la ficha escolar para solicitar la beca, manifestando así su conformidad con los datos contenidos. En caso de que los datos de su información escolar sean incorrectos, antes de **activar la ficha escolar** deberá acudir o comunicarse a la unidad correspondiente de su **IPES** para solicitar la corrección de sus datos.

El trámite de la beca es gratuito y los/as aspirantes deberán realizarlo personalmente.

**1.** Los/as aspirantes registrarán su solicitud de beca a través del SUBES, en la página electrónica: <https://subes.becasbenitojuarez.gob.mx/> del **24 de agosto al 14 de septiembre de 2021.**

Las solicitudes que sean canceladas por el/la aspirante, no hayan sido finalizadas, y/o no cumplan con los requisitos solicitados, no serán tomadas en cuenta durante el proceso de selección.

Las solicitudes identificadas como duplicadas en padrones de programas federales incompatibles serán excluidas de las siguientes etapas del proceso de selección.

**2.** Las **IPES** de origen de los/as aspirantes postularán, a través del módulo **“POSTULA IPES”** del **SUBES** del **24 de agosto al 17 de septiembre de 2021**, a los/as aspirantes que cumplan con los requisitos establecidos en esta convocatoria, debiendo indicar la información que se solicite en cada uno de los campos de dicho módulo, conforme a la información contenida en el expediente que integren con los documentos presentados por los/as aspirantes, los cuales quedarán bajo resguardo de la institución educativa.

**3.** La **CNBBBJ** revisará a través del **SUBES** la solicitud de beca y el cuestionario socioeconómico de los/las aspirantes que finalizaron su registro para identificar a los que cumplen con los requisitos y en su caso, criterios de priorización, y publicará los resultados especificando el número de folio de la solicitud de beca, en la página electrónica: <https://www.gob.mx/becasbenitojuarez/articulos/becas-elisa-acuna> el **08 de octubre de 2021.**

**4.** Para recibir el pago de la beca, los/as aspirantes que resulten beneficiados/as tendrán la obligación de capturar correctamente en el **SUBES** <https://subes.becasbenitojuarez.gob.mx/> del **24 de agosto al 14 de septiembre de 2021**, la **CLABE** (18 dígitos) de una cuenta bancaria activa con las siguientes características:

- **Que el/la titular de la cuenta sea el/la becario/a.**
- **Que permita transferencias electrónicas, retiros y depósitos mayores al monto total de la beca.**

- Que la cuenta pertenezca a una institución bancaria que resida dentro del territorio nacional.
- Que la cuenta no sea del banco “IXE”, “Banco Walmart”, “Banco Ahorro Famsa” o “Cuenta Efectiva Jóvenes de Bancoppel”.
- Que no sea una cuenta tipo “Monedero electrónico”.
- Que la cuenta no tenga límite de depósitos al mes.
- Que no sea una cuenta de inversión.

La captura de la **CLABE** es responsabilidad exclusiva del/de la becario/a. En caso de no cumplir con las especificaciones señaladas en esta convocatoria o no realizar el registro o corrección dentro de los períodos establecidos en la misma, **se cancelará de la beca.**

Para más información sobre la captura de la CLABE, consulta el siguiente link:

[https://www.gob.mx/cms/uploads/image/file/560265/7\\_Como\\_capturo\\_clabeinterbancaria.jpg](https://www.gob.mx/cms/uploads/image/file/560265/7_Como_capturo_clabeinterbancaria.jpg)

[https://www.gob.mx/cms/uploads/image/file/560264/6\\_Como\\_abrir\\_cuenta\\_bancaria.jpg](https://www.gob.mx/cms/uploads/image/file/560264/6_Como_abrir_cuenta_bancaria.jpg)

[https://www.gob.mx/cms/uploads/image/file/611940/Requisitos\\_cuenta\\_bancaria\\_Elisa\\_Acu\\_a\\_201021.jpg](https://www.gob.mx/cms/uploads/image/file/611940/Requisitos_cuenta_bancaria_Elisa_Acu_a_201021.jpg)

**5.** La **CNBBBJ** realizará el depósito de un centavo en la cuenta bancaria registrada, a través del Sistema de Pagos Electrónicos Interbancarios (SPEI), para verificar que el número de la **CLABE** corresponda al nombre del/la beneficiario/a. Una vez que se confirme dicho depósito, se realizará el pago complementario de la beca.

**6.** Para el caso de los/as beneficiarios/as cuyo depósito de un centavo sea “**rechazado**”, la **CNBBBJ** notificará dicha situación a través del **SUBES**, por lo que estos deberán verificar la cuenta bancaria proporcionada y/o corregir la **CLABE Interbancaria** del **28 de octubre al 01 de noviembre de 2021.**

En este caso, ya no se realizará el depósito de un centavo, será el depósito del pago total, y si el monto depositado de la beca es “**rechazado**” nuevamente, **SE CANCELARÁ LA BECA.**

**7.** Para el caso de los/as beneficiarios/as cuyo depósito complementario sea “**rechazado**”, **SE CANCELARÁ LA BECA.**

La **CNBBBJ** notificará al/a becario/a, a través del **SUBES** los depósitos y rechazos del pago de la beca. El **SUBES** es el único medio por el cual se notificará el pago de la beca.

Cualquier situación no prevista en la presente convocatoria será resuelta por la Coordinación Nacional de Becas para el Bienestar Benito Juárez, de conformidad con la normatividad aplicable.

Todas las manifestaciones realizadas por las partes: aspirantes, becario/a, IPES y CNBBBBJ son bajo protesta de decir verdad, advertidos de las consecuencias legales que trae consigo el proporcionar información o documentación falsa.

## **PUBLICACIÓN DE RESULTADOS**

La **CNBBBBJ** publicará los folios de la solicitud de beca de los/as alumnos/as que resulten beneficiados/as en la página electrónica: <https://www.gob.mx/becasbenitojuarez/articulos/becas-elisa-acuna> el **08 de octubre de 2021**.

## **DERECHOS Y OBLIGACIONES DE LOS/AS BECARIOS/AS**

Los/as becarios/as adquieren los derechos y las obligaciones especificados en el numeral “3.5 Derechos, obligaciones y causas de incumplimiento, suspensión, cancelación o reintegro de los recursos”, del ACUERDO número 34/12/20 por el que se emiten las Reglas de Operación para el Programa de Becas Elisa Acuña para el ejercicio fiscal 2021, publicado en el Diario Oficial de la Federación el 31 de diciembre de 2020, y a su ANEXO publicado en el mismo medio de difusión el 28 de enero de 2021, el cual puede consultarse en el siguiente enlace: [https://www.dof.gob.mx/nota\\_detalle.php?codigo=5610491&fecha=28/01/2021](https://www.dof.gob.mx/nota_detalle.php?codigo=5610491&fecha=28/01/2021)

## **OBLIGACIONES**

### **El/la estudiante se compromete a lo siguiente:**

- 1.** Registrar correcta y oportunamente la **CLABE Interbancaria** y verificar que cumpla con las especificaciones señaladas en el numeral **4** del apartado “**PROCEDIMIENTO**”, y que la cuenta se encuentre activa.
- 2.** Revisar constantemente su perfil del **SUBES** y el correo electrónico registrado en éste, y atender con oportunidad las notificaciones que les sean enviadas por la **CNBBBBJ**.

### **Las IPES tendrán las siguientes obligaciones:**

- 1.** Previo al inicio del período de registro de solicitudes, actualizar en el **SUBES** la ficha escolar de sus estudiantes inscritos/as y egresados/as, haciéndose responsables de los datos registrados.
- 2.** Recibir y resguardar los documentos de los/as aspirantes.
- 3.** Realizar la postulación de sus aspirantes a través del módulo “**POSTULA IPES**” del SUBES del **24 de agosto al 17 de septiembre de 2021**.

### A la CNBBBJ le corresponde:

Realizar el pago de la beca, conforme a la disponibilidad presupuestal para el ejercicio fiscal 2021.

### CONTRALORÍA SOCIAL

Participa en el cumplimiento de las metas y acciones comprometidas en el Programa, así como en vigilar la correcta aplicación de los recursos públicos asignados al mismo.

### CALENDARIO GENERAL

Actividad	Fechas
Publicación de Convocatoria: <a href="http://www.gob.mx/becasbenitojuarez">www.gob.mx/becasbenitojuarez</a>	15 de julio de 2021
Registro de la solicitud: <a href="https://subes.becasbenitojuarez.gob.mx/">https://subes.becasbenitojuarez.gob.mx/</a>	Del 24 de agosto al 14 de septiembre de 2021
Postulación IPES: <a href="https://subes.becasbenitojuarez.gob.mx/">https://subes.becasbenitojuarez.gob.mx/</a>	Del 24 de agosto al 17 de septiembre de 2021
Publicación de resultados: <a href="http://www.gob.mx/becasbenitojuarez">www.gob.mx/becasbenitojuarez</a>	08 de octubre de 2021
Registro de la CLABE interbancaria: <a href="https://subes.becasbenitojuarez.gob.mx/">https://subes.becasbenitojuarez.gob.mx/</a>	Del 24 de agosto al 14 de septiembre de 2021
Corrección de CLABE interbancaria (Centavo Rechazado): <a href="https://subes.becasbenitojuarez.gob.mx/">https://subes.becasbenitojuarez.gob.mx/</a>	Del 28 de octubre al 01 de noviembre de 2021



Para realizar consultas sobre esta convocatoria, contamos con los siguientes medios:

**Centro de Atención Ciudadana de la CNBBBJ:**

Tel: **55 1162 0300**

De lunes a viernes de 09:00 a 18:00 horas

**Atención a IPES: [elisaacuna@becasbenitojuarez.gob.mx](mailto:elisaacuna@becasbenitojuarez.gob.mx)**

**Atención a estudiantes y egresados/as:** A través del sistema “**Mi Beca Benito Juárez**”, al cual se podrá ingresar dando clic en el siguiente enlace:

<https://cn.becasbenitojuarez.gob.mx/SIOB-OP/mibecabenitojuarez.xhtml>

**Para más información sobre el uso de este sistema, consulta el siguiente enlace:**

<https://www.gob.mx/becasbenitojuarez/articulos/conoce-el-nuevo-sistema-mi-beca-benito-juarez?idiom=es>

**Consulta nuestro aviso de privacidad publicado en:**

[https://cn.becasbenitojuarez.gob.mx/swb/work/gobmx/Proteccion\\_de\\_Datos\\_Personales/Aviso\\_privacidad\\_integral\\_SINOB\\_V2.pdf](https://cn.becasbenitojuarez.gob.mx/swb/work/gobmx/Proteccion_de_Datos_Personales/Aviso_privacidad_integral_SINOB_V2.pdf).

**Ciudad de México, 15 de julio de 2021.**

Este programa está financiado por fondos federales a través de la Secretaría de Educación Pública. Este Programa es público, ajeno a cualquier partido político. Queda prohibido el uso para fines distintos a los establecidos en el programa.



**EDUCACIÓN**  
SECRETARÍA DE EDUCACIÓN PÚBLICA



COORDINACIÓN NACIONAL  
DE BECAS PARA EL BIENESTAR  
**BENITO JUÁREZ**



BECAS  
**ELISA ACUÑA**  
COORDINACIÓN NACIONAL DE  
BECAS PARA EL BIENESTAR