

XXIV Feria Universitaria del Libro



LA UNIVERSIDAD AUTÓNOMA DEL ESTADO DE HIDALGO CONVOCA A CURSAR:



Programa Único de Especialidades Odontológicas con Orientación Profesional, 1ª. Generación

Dirigido a: cirujanos dentistas titulados o equivalentes de la disciplina odontológica que prefieran como nicho de trabajo el área de la Odontopediatría.

Prerregistro de aspirantes: a partir de la publicación de la presente convocatoria y hasta el 11 de noviembre de 2011

Proceso de admisión: del 14 de noviembre al 15 de diciembre de 2011

Curso propedéutico: del 22 de noviembre al 15 de diciembre de 2011

Notificación de resultados: 6 de enero de 2012

Inscripción: 12 de enero de 2012

Inicio de cursos: 23 de enero de 2012

Mayores informes:

Arturo Ascencio Villagrán, coordinador del Programa

Teléfono: +52 771 7172000, ext. 5112 y 5105

Maestría en Administración, 3ª Generación

Con orientación profesional, inscrita en el Programa Nacional de Posgrados de Calidad del Conacyt

Dirigida a: profesionales titulados de nivel de licenciatura, con capacidades de análisis y síntesis de información, que tengan conocimientos básicos en la disciplina así como la disponibilidad de tiempo completo hacia el aprendizaje.

Prerregistro de aspirantes: del 12 de septiembre al 4 de noviembre de 2011

Registro EXANI III del CENEVAL a través de la página www.ceneval.edu.mx: del 16 de agosto al 5 de noviembre de 2011.

Examen CENEVAL: 3 de diciembre de 2011

Proceso de selección: del 4 de noviembre de 2011 al 13 de enero de 2012

Notificación de resultados: 13 de enero de 2012

Inscripción al curso propedéutico: 20 de enero de 2012

Inicio del curso propedéutico: 23 de enero de 2012

Mayores informes:

Maestra Blanca Josefina García Hernández, coordinadora del Programa

Teléfono: +52 771 717200, ext. 6208

Maestría en Auditoría, 2ª Generación

Dirigida a: profesionales titulados del nivel de licenciatura, con capacidades de análisis y síntesis de información, que tengan conocimientos básicos de auditoría así como la disponibilidad de tiempo completo para el aprendizaje.

Prerregistro de aspirantes: del 21 al 30 de noviembre de 2011

Proceso de selección: del 5 de diciembre al 8 de enero de 2012

Notificación de resultados: 9 de enero de 2012

Inscripción al propedéutico: 17 enero de 2012

Inicio de cursos: 23 enero de 2012

Mayores informes:

Sergio Demetrio Polo Jiménez, coordinador de Posgrado del ICEA

Teléfono: +52 771-7172000, ext. 6208

Maestría en Ciencias en Biodiversidad y Conservación, 12ª generación

Con orientación a la investigación, inscrito en el Programa Nacional de Posgrados de Calidad del Conacyt

Dirigido a: profesionistas egresados de licenciaturas en Agronomía, Biología, Ecología, Veterinaria y Zootecnia y otras afines a las Ciencias Biológicas, que tengan un denotado interés en el estudio de la biodiversidad y su conservación.

Registro de aspirantes: a partir de la publicación de la convocatoria y hasta el 14 de noviembre de 2011

Proceso de selección: del 15 al 30 de noviembre de 2011

Notificación de resultados: 9 de diciembre de 2011

Inscripción: 19 de enero de 2012

Inicio de cursos: 23 de enero de 2012

Mayores informes:

Víctor Manuel Bravo Cuevas, coordinador del Programa

Teléfono: +52 771 71 72000, ext. 6673

Doctorado en Ciencias en Biodiversidad y Conservación, 9ª generación

Con orientación a la investigación, inscrito en el Programa Nacional de Posgrados de Calidad del Conacyt

Dirigido a: interesados con licenciatura o maestría en Ciencias en Biología, Agronomía, Medicina Veterinaria, Ecología y carreras afines

Registro de aspirantes: a partir de la publicación de la presente convocatoria y hasta el 14 de noviembre de 2011

Proceso de selección: del 15 al 30 de noviembre de 2011

Notificación de resultados: 9 de diciembre de 2011

Inscripción: 19 de enero de 2012

Inicio de cursos: 23 de enero de 2012

Mayores informes:

Juan Márquez Luna, coordinador del Programa

Teléfono: +52 771 7172000, ext. 6673 y 6659

Doctorado en Química con orientación a la investigación, Generación 2012

Dirigido a: egresados con maestría o licenciatura en cualquier área de la Química, con promedio mínimo de ocho o equivalente, que posean espíritu de superación y disponibilidad de tiempo para crear, desarrollar y dirigir proyectos de investigación básica y aplicada.

Prerregistro de aspirantes: del 24 al 28 de octubre de 2011

Proceso de selección: del 7 al 18 de noviembre de 2011

Notificación de resultados: 2 de diciembre de 2011

Inscripción: 10 de enero de 2012

Inicio de cursos: 23 de enero de 2012

Mayores informes:

Verónica Salazar Pereda, coordinadora del Programa.

Teléfono: +52 771 7172000, ext. 2201, 2204 y 2213

La Dirección del Servicio Médico Universitario da a conocer sus nuevas extensiones telefónicas:

Dirección:	2370
Recepción:	2371
Administración:	2372
Unidad de Colposcopia y Ultrasonido:	2373
Calidad Servicio Médico:	2374

Editorial

4  **XXIV Feria Universitaria del Libro**

11  **Gestión Universitaria**

14  **Lo Destacado**

17  **Deportes**

18  **Estados Financieros**

Como cada año, hacia el final del verano, la Universidad Autónoma del Estado de Hidalgo organizó, del 27 de agosto al 4 de septiembre pasados, su ya tradicional Feria Universitaria del Libro, la cual celebró en esta ocasión su vigésimo cuarta edición. Y tal celebración vino acompañada de lo que puede considerarse ya un hito en los anales de la FUL: su traslado a una nueva casa, su desarrollo en unas instalaciones propias de un evento de la magnitud de esta Feria: el Polideportivo Universitario “Carlos Martínez Balmori”, ubicado en la Ciudad del Conocimiento, que a partir de ahora será el recinto que albergará al que sin duda es el máximo festival de las letras y la cultura del estado de Hidalgo.

Durante una decena de días, en este recinto se reunieron escritores, editores, libreros, investigadores universitarios, músicos, danzantes, conferencistas y personalidades de la cultura estatal y nacional de primer orden, a los que se sumaron los representantes del país invitado en esta ocasión: el Estado Plurinacional de Bolivia. Esta comunión de manifestaciones culturales ofreció al público asistente a la feria un vasto menú de manjares sobre todo literarios y musicales, que se inició con un justo reconocimiento a Rubén Bonifaz Nuño, autor de versos capaces de sensibilizar al alma más hierática: “Amiga a la que amo, no envejecas. / Que se detenga el tiempo sin tocarte...”; a nombre del poeta veracruzano, Ruy Pérez Tamayo recibió el Premio Juan Crisóstomo Doria a las Humanidades.

También el poeta boliviano Jorge Calvimontes fue objeto de un merecido reconocimiento, así como el cronista y ensayista Carlos Monsiváis, Bustamante, y el Grupo Editorial Colofón, que a través de su director general, Ramón Sifuentes Nava, recibió el Reconocimiento Universitario al Desarrollo de la Industria Editorial de manos de Humberto Veras Godoy, rector de nuestra Universidad, institución que a través de actos como éstos da fe de su compromiso con las humanidades, las letras y la cultura.

La participación del grupo México-argentino de jazz Paté de Fuá fue, sin duda, uno de los momentos cumbres de la feria. Esta agrupación, que prepara su tercer material discográfico, transportó con sus canciones al público asistente a través de una amplísima paleta de emociones, que cimbraron en más de una ocasión al Foro Artístico Abundio Martínez, cuyo escenario también recibiría al Primer Festival de Blues y a numerosas compañías de danza hidalguenses y bolivianas.

La Sala Margarita Michelena acogió a escritores de la talla de Federico Campbell, Bárbara Jacobs, René Avilés Fabila y Óscar de la Borbolla, quienes presentaron sus más recientes producciones literarias y expusieron sus puntos de vista en torno al quehacer literario; a reconocidas figuras y voces de la vida política nacional como Cuauhtémoc Cárdenas Solórzano, Raúl Moreno Wonchee y Joel Ortega Juárez, cuyas opiniones vertieron luz sobre nuestra realidad nacional; al actor Alberto Estrella, como parte del programa “Leo, luego existo”; y a Jorge Mansilla Torres y Pablo Mansilla Salinas, embajador de Bolivia y asesor de la Embajada, respectivamente, quienes disertaron acerca de la hoja de coca, el primero, y el calentamiento global, el segundo.

La presencia de más de medio centenar de editoriales y la VII Carrera Atlética, que reunió a cerca de cinco mil corredores, complementaron la oferta de la XXIV Feria Universitaria del Libro que representó, ¿qué duda cabe?, un auténtico motivo de celebración para la Universidad Autónoma del Estado de Hidalgo en el quincuagésimo aniversario de su creación y el primer paso de una nueva y radiante etapa en la historia de esta festividad cultural, en su espléndido nuevo hogar.

Envíanos tus comentarios, opiniones, sugerencias
y colaboraciones a:
garceta@uaeh.edu.mx

En Portada

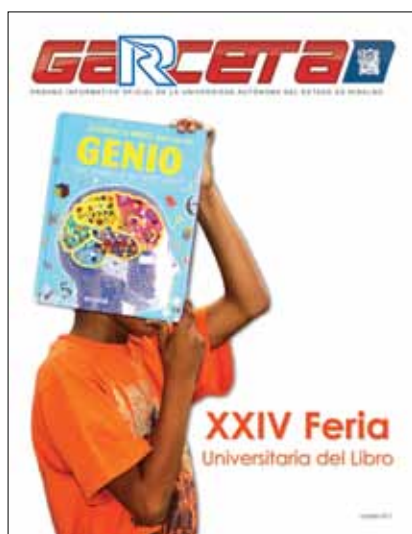

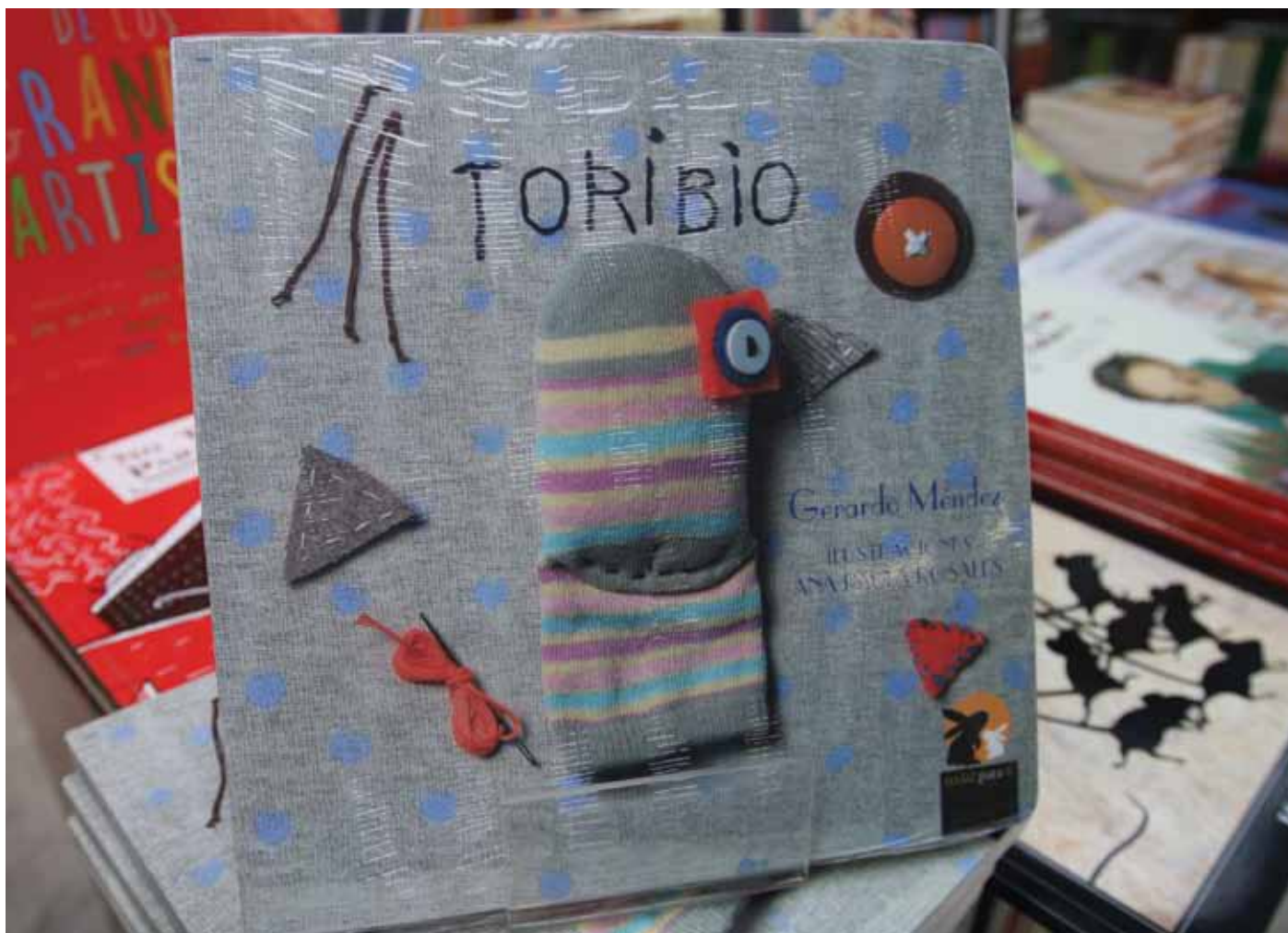

XXIV Feria Universitaria del Libro

Desde hace 23 años, la Feria Universitaria del Libro ha sido una iniciativa de la Universidad Autónoma del Estado de Hidalgo que pretende fortalecer el quehacer cultural en el estado y propiciar una plataforma para impulsar los trabajos de importantes casas editoriales y libreros, cumpliendo así con el compromiso institucional de acercar tanto a la comunidad universitaria como a la sociedad hidalguense a la lectura y la creación literaria y artística.

En su vigésimo cuarta edición, la FUL se consolidó como el principal evento de esta naturaleza en la entidad, a la vez que se insertó en la conmemoración de los 50 años de la creación de la UAEH. El Polideportivo Universita-

rio “Carlos Martínez Balmori”, ubicado dentro de la Ciudad del Conocimiento, se convirtió en el escenario que albergó a la FUL 2011, en donde se expuso la oferta impresa de importantes casas editoriales y libreros de todo el país.

Bajo el lema “Donde las letras no se las lleva el viento”, la FUL contó con la presencia de destacados personajes de las letras y la cultura estatales y nacionales, lo cual contribuyó a enriquecer notablemente la experiencia de los visitantes al nuevo recinto ferial.



“Donde las letras no se las lleva el viento”

Inauguración



Como preámbulo a la gran fiesta artística y cultural que representa la FUL, se llevó a cabo la ceremonia de inauguración, encabezada por el rector Humberto Veras Godoy, quien estuvo acompañado por Jorge Mansilla Torres, embajador de Bolivia en México, y Fernando Moctezuma Peredo, secretario general de Gobierno del estado de Hidalgo, además de autoridades estatales, municipales y educativas e integrantes del funcionariado universitario.

En este marco se agradeció la participación valiosa de diferentes instancias por su disposición de sumarse a la labor cultural de la comunidad universitaria.



Reconocimientos

Para esta edición de la Feria Universitaria del Libro se instituyó el Premio “Juan Crisóstomo Doria” a las Humanidades, que se concederá a partir de este año como reconocimiento a personalidades distinguidas por su trayectoria en múltiples ámbitos del quehacer humanístico.

La primera entrega de este galardón recayó en Rubén Bonifaz Nuño, humanista y poeta mexicano nacido en Veracruz, como reconocimiento a su valiosa aportación a la cultura nacional y al desarrollo de las humanidades en México; se le otorgó una medalla y 50 mil pesos, los cuales fueron recibidos por el doctor Ruy Pérez Tamayo a nombre del galar-donado.

El Grupo Editorial Colofón recibió, asimismo, el Reconocimiento Universitario al Desarrollo de la Industria Editorial por su trayectoria como una empresa mexicana que ha figurado durante más de 30 años en la industria, lo cual da cuenta de la gran historia que ha construido. Esta casa editorial ha trabajado “con empeño y cariño hacia el libro” y se ha caracterizado por editar “libros de excelencia, calidad y contenido en las áreas de literatura y ciencias humanas”. Además, este premio es, según afirma el director general del Colofón, Ramón Sifuentes Nava, el primer reconocimiento que recibe la editorial en toda su historia.



Bolivia, país invitado

La FUL 2011 tuvo como país invitado oficial al Estado Plurinacional de Bolivia, cuya cultura se vio representada a través de diversas actividades, como presentaciones musicales, muestras gastronómicas, presentaciones editoriales, conferencias y numerosos eventos culturales.

Este marco sirvió como escenario para homenajear al poeta boliviano Don Jorge Calvimontes y Calvimontes por el talento creativo y el amor de toda la vida que ha manifestado por su Patria.

Con la hospitalidad de la Universidad hidalguense, Bolivia compartió su amplia y exquisita cultura, invitando al público a conocer su hermosa y ancestral nación.



“La UAEH nos brinda un espacio para mostrar nuestra cultura y tradición, la presencia política y nuestra vitalidad de pueblo resucitado”

**- Jorge Mansilla Torres,
embajador de Bolivia en México**

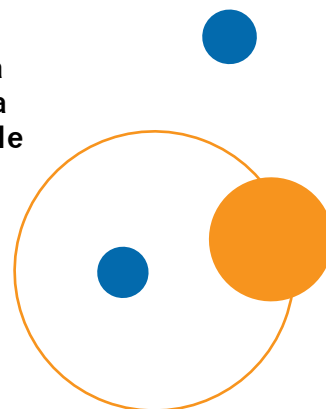

Leo, Luego existo

La lectura ha sido parte fundamental en mi formación, en mi manera de ver la vida”, expresó el actor Alberto Estrella durante su participación en la FUL 2011, como parte del programa “Leo...luego existo”, impulsado por el Instituto Nacional de Bellas Artes (INBA).

Dando muestra de sus capacidades histriónicas, Alberto Estrella compartió con el público, el cuento “Esta capa no sirve para volar”, extraído del libro *Gordas historias de una batalla*, escrito por Isabel Velázquez.



Presentaciones editoriales

Dentro del vasto programa de la Feria Universitaria del Libro se presentaron 39 publicaciones editoriales, entre los que destacan la publicación institucional 50 Años de la UAEH, las obras *Que se abra esa puerta* de Carlos Monsiváis y *La flama en el espejo* de Rubén Bonifaz Nuño, en homenaje a sus autores, póstumo en el primer caso, además de *La libertad de ser distinto* de Óscar de la Borbolla, *Sobre mis pasos* de Cuauhtémoc Cárdenas, *Pacto*



de sangre de Nicolás Soto Oliver, *Polvo* de Benito Taibo, *De-seo* de Aline Pettersson y *La disputa por la nación* de Rolando Cordera y Carlos Tello, títulos que se dieron a conocer en las presentaciones que tuvieron como sede la Sala Margarita Michelena.

Para dar a conocer sus más recientes obras o, en algunos casos, merecidas reediciones de las mismas, además de los ya mencionados, autores como Bárbara Jacobs, Jaime Augusto Shelley, Ana García Bergua, René Avilés Fabila, Silvia Molina, Alejandro de la Garza, Alberto Chimal, Sandra Becerril y la hidalguense Amelia Domínguez en-galanaron con su presencia este festival universitario de la cultura, las letras y los libros.



“La lectura es la única manera que tenemos de hacernos de estos instrumentos mentales para el pensamiento; todo lo que contribuye a la lectura, contribuye a que nos volvamos seres más racionales”

*Óscar de la Borbolla,
filósofo y escritor*



Exposiciones

A fin de conceder un espacio al arte plástico, la FUL contempló entre sus actividades dos exposiciones. La primera, “Raúl Anguiano, semblanza de un pintor”, en memoria del artista jalisciense fallecido en 2006 y a quien la UAEH concedió un doctorado honoris causa en 2004, exhibió en la Galería de la Sala J. Pilar Licona Olvera un conjunto de 30 piezas que presentan desde una perspectiva muy particular a la gente del pueblo, sus ritos, costumbres y paisajes..., en suma, un vivo reflejo de la sociedad mexicana.

La segunda, una exposición fotográfica, fue cobijada por el Pabellón Internacional, ubicado dentro del Polideportivo Universitario “Carlos Martínez Balmori”, y bajo el título “Octavio Paz. Veinte años del Premio Nobel” presentó diferentes aspectos de la vida cotidiana del poeta y ensayista mexicano, autor de *Piedra de sol* y *El laberinto de la soledad*, entre muchas otras obras, y galardonado en 1990 con la máxima distinción a la que puede aspirar un escritor.

**“Raúl Anguiano,
semblanza
de un pintor”
y “Octavio Paz.
20 años del
Premio Nobel”,
exposiciones
albergadas en la
FUL 2011**



Presentaciones Artísticas



El Foro Abundio Martínez se convirtió durante la XXIV Feria Universitaria del Libro en el escenario de múltiples presentaciones artísticas: Paté de Fuá, cuya presentación fue uno de los eventos musicales más esperados, con una dotación musical sui generis atrajo gran cantidad de seguidores, que entusiasmados cimbraron la infraestructura del Polideportivo Universitario “Carlos Martínez Balmori” y corearon varios temas originales del conjunto de jazz.



La Orquesta Sinfónica de la UAEH y el grupo Rock Factory brindaron el espectacular concierto “Atrapados en el Rock”: con luces, color y sonido vistieron el escenario universitario en el que los músicos dieron muestra de su excelencia y calidad artística, combinando la dotación orquestal con un toque de originalidad en el que la mezcla de sonidos e instrumentos despertó la euforia de los asistentes. Además, en este foro se presentó el espectáculo “Cinco Décadas del Espíritu de la Garza”, a través del cual se condujo al público, mediante una muestra multidisciplinaria de música, teatro y danza, a través de la historia de la UAEH.

Actividades Académicas



Los eventos académicos también fueron parte de la vigésimo cuarta edición de la Feria Universitaria del Libro, que acogió al Foro Turismo Cultural y del Primer Encuentro de Bibliotecarios de Hidalgo.

La FUL contó además con la presencia de importantes especialistas en diversas ramas del saber, quienes a través de conferencias y charlas compartieron con la comunidad universitaria y el público en general sus experiencias y conocimientos.

VII Carrera Atlética



Con la participación de alrededor de cuatro mil 800 corredores se desarrolló la VII Carrera Atlética en la jornada final de la FUL: universitarios y público en general arrancaron a las ocho de la mañana, desde la Plaza Juárez y teniendo como meta el Polideportivo Universitario, en busca del primer lugar. En total se repartieron 100,000 pesos en efectivo en premios a los primeros tres lugares de cada categoría.



Tras 10 días de presentaciones editoriales, conferencias magistrales, talleres, exposiciones, charlas, distinciones a personalidades del ámbito cultural y actividades artísticas y deportivas, finalizó la edición número 24 de la Feria Universitaria del Libro (FUL) desarrollada en el Polideportivo Universitario "Carlos Martínez Balmori" ubicado en la Ciudad del Conocimiento.

El magno evento cultural brindó a los asistentes un espacio donde confluyeron las ideas, la reflexión y la palabra escrita. Con ello se logró fomentar en niños, jóvenes y

adultos el gusto por la lectura, al tiempo que se promovió el acercamiento con la cultura boliviana.

El cambio de espacio favoreció esta fiesta de las letras y los libros, pues ofreció amplias ventajas a expositores y visitantes; además, otorgó a los lectores mejores instalaciones que permitieron disfrutar con calma y gusto los diversos materiales culturales que formaron parte del primer capítulo de la nueva etapa de la Feria Universitaria del Libro.

¡Bienvenida FUL 2012!
XXV Edición



Profesorado recibió reconocimiento Promep 2011

137 docentes más garantizan la calidad de la educación superior impartida en la máxima casa de estudios del estado

Fue entregada la documentación correspondiente a 137 Profesores de Tiempo Completo (PTC) de la UAEH por obtener el reconocimiento de Perfil Deseable a través de la Coordinación Nacional del Programa de Mejoramiento del Profesorado (Promep) de la Subsecretaría de Educación Pública de la Secretaría de Educación Pública (SEP) Federal.

El Promep fue creado para elevar permanentemente el nivel de habilitación del profesorado con base en los perfiles adecuados para cada subsistema de educación superior. Al impulsar la superación sustancial en la formación, dedicación y desempeño de los cuerpos académicos de las instituciones, se eleva la calidad de la educación superior, en este caso de la UAEH.

De esta forma, la institución registra en total a 461 Profesores con Reconocimiento a Perfil Deseable, incluyendo a los que reciben en 2011, lo que representa el 78 por ciento de PTC en la UAEH; de estos, 48 fueron acreedores a éste por vez primera.



Al respecto, la coordinadora de Investigación y Posgrado de la UAEH, Lydia Raesfeld, aseveró que el reconocimiento Promep se lo han ganado mostrando sus investigaciones en publicaciones, con docencia y difusión.

De manera simbólica, el rector entregó el reconocimiento Promep 2011 a profesores de diferentes espacios académicos integrados a la institución.

Se instaló el Comité Evaluador para la entrega del Estímulo académico



Cumpliendo con la instalación y el desarrollo de la Asamblea Electora del Comité Evaluador 2011-2012 para la entrega del Programa Estímulo al Desempeño del Personal Docente, y de acuerdo a la Convocatoria emitida por la Secretaría General de la Universidad Autónoma del Estado de Hidalgo, se instaló el referido Comité Evaluador 2011-2012, como parte de las tareas de transparencia y rendición de cuentas de esta casa de estudios.

Al no reunirse el quórum para la Asamblea, con el carácter de presidente de la Comisión Dictaminadora que le confiere el artículo 30 fracción I, del Reglamento del Programa, y en el marco de lo que dispone el Transitorio Tercero del mismo reglamento, Adolfo Pontigo Loyola, secretario general de la UAEH, solicitó reunirse con Sandra Zapata, representante del Programa, así como con el secretario de la Comisión Dictaminadora, Jesús Ibarra Zamudio, para resolver lo conducente, tal como lo estipula el inciso f) en la convocatoria.

Luego de votación unánime, se acordó instalar la Asamblea Extraordinaria modificando el número de escrutadores para realizar el proceso de votación, tras el cual resultaron electos para conformar el Comité Evaluador 2011-2012 Edgar Esaúl Vite Gómez, del Instituto de Ciencias Económico Administrativas, como presidente; Agustina Romero

Hoyos, de la Preparatoria Número 4, secretaria; Eduardo Rangel Flores, del Instituto de Ciencias de la Salud, María Raquel Mendoza Gómez, de la Preparatoria Número 1, Luis Heriberto García Islas, del Instituto de Ciencias Básicas e Ingenierías, y Sócrates López Pérez, del Instituto de Ciencias Sociales y Humanidades, como vocales.

El Comité evaluará 429 expedientes de competidores por el Estímulo al Desempeño del Personal Docente

Segunda Sesión Extraordinaria del CUMex



Representando a la Universidad Autónoma del Estado de Hidalgo (UAEH), el rector Humberto Veras Godoy participó en la Segunda Sesión Extraordinaria 2011 del Consorcio de Universidades Mexicanas (CUMex), con sede en la Universidad Autónoma del Estado de México (UAEM).

En este marco, rectores y representantes de las 24 universidades que integran el Consorcio analizaron la salvaguarda de los univer-

sitarios y la infraestructura de las instituciones, coincidiendo en que no se debe contemplar el acceso de cuerpos policiales o el ejército a las universidades autónomas.

Al dirigir su mensaje, Rodolfo Tuirán Gutiérrez, subsecretario de Educación Superior de la Secretaría de Educación Pública (SEP), refrendó el compromiso de la SEP para evitar actos delictivos en las instituciones de educación superior, y señaló que el CUMex concilia

la necesidad de ampliar el acceso a la educación superior con la calidad y la equidad de los programas educativos.

Rafael López Castañares, secretario general ejecutivo de la Asociación Nacional de Universidades e Instituciones de Educación Superior (Anuies), anunció que próximamente se reunirán algunos rectores con el titular de la Secretaría de Seguridad Pública federal, como resultado de la necesidad de las instituciones de educación superior por fortalecer la capacitación de sus cuerpos de protección civil, para estar preparados ante cualquier eventualidad.

Mario Alberto Ochoa Rivera, presidente del CUMex y rector de la Universidad Autónoma de Coahuila, destacó que la universidad pública mexicana tiene el gran compromiso de formar profesionales, pero sobre todo hacer egresar ciudadanos comprometidos con su entorno y que ayuden a resolver las problemáticas regionales y nacionales.

Incrementa número de Investigadores SNI

De acuerdo con las estadísticas, y con base en la última evaluación correspondiente a la convocatoria diciembre-enero del Sistema Nacional de Investigadores (SNI), dependiente del Consejo Nacional de Ciencia y Tecnología (Conacyt), la Universidad Autónoma del Estado de Hidalgo (UAEH) incrementó el número de investigadores que cumplen con este perfil.

Roberto Villagómez Ibarra, titular de Investigación en la institución, explicó que, de acuerdo con los resultados el año anterior, se tenían registrados en el SNI 164 investigadores; sin embargo, con base en las evaluaciones de este organismo del Conacyt, que se hacen activas en enero de 2012, el número de investigadores se incrementó a 179. "Con ello también aumentó el número de investigadores SNI del Nivel 2, al elevarse la cifra de 6 a 12, lo que representa un incremento del 100 por ciento."

Villagómez destacó que con el incremento de investigadores calificados no sólo se beneficia a los alumnos de los distintos niveles educativos de esta casa de es-



Actualmente 179 académicos pertenecen al Sistema Nacional de Investigadores

tudios, sino que se cumple con lo que la sociedad demanda de los universitarios: una formación con sólidas bases académicas.

Fernando Enciso Ruiz rindió Segundo Informe de Actividades



Como un acto de transparencia y rendición de cuentas, Fernando Enciso Ruiz, presidente del Consejo Estudiantil Universitario del Estado de Hidalgo (CEUEH), presentó su Segundo Informe de Actividades 2009-2011 ante miembros de la comunidad universitaria.

En este marco, informó que se entregaron 3 mil 300 becas de condonación de colegiatura, para un total de 2 millones 970 mil pesos; mil 200 becas de condonación de cursos de idiomas, que suman un millón 200 mil pesos; 800 becas de condonación de cursos de idiomas modalidad sabatina, generando un recurso de 800 mil pesos; 3 mil 600 becas alimenticias con un valor aproximado de 2 mil 380 pesos, de lo que resultan 8 millones 568 mil pesos; y 180 becas para cursos CUPES, generando un total de 180

mil pesos. Todo ello es resultado del apoyo de la rectoría universitaria y el Patronato Universitario y benefició a un total de 9 mil 80 universitarios, el 20.64 por ciento de la comunidad, con un total de 13 millones 718 mil pesos.

Además se refirieron acciones en cuanto al transporte universitario, vinculación con presidentes de las sociedades de alumnos que conforman el CONEM, reconocimientos, apoyos a Cruz Roja, acciones sociales, campañas de salud, actividades culturales, deportivas, de entretenimiento, incursión con programas en Radio Universidad 99.7 FM y gestión de recursos, entre otras.

Finalmente, el presidente del CEUEH indicó que este acto responde a lo establecido en el Plan Universitario de Desarrollo Estudiantil.

Rumbo al Sistema Nacional de Bachillerato

A fin de dar a conocer los indicadores necesarios para ingresar al Sistema Nacional de Bachillerato, se llevó a cabo en la Universidad Autónoma del Estado de Hidalgo (UAEH) el Taller sobre indicadores de Certificación al Sistema Nacional de Bachillerato, desarrollado por el Consejo Para la Evaluación de la Educación del Tipo Medio Superior A.C. (Copeems).

En este marco se expusieron los diferentes procesos que se requiere cumplir para integrar estas unidades educativas al Sistema Nacional de Bachillerato, trabajando sobre la estructura y los lineamientos indispensables para participar en la convocatoria emitida por la Secretaría de Educación Pública (SEP).

José Luis Cuevas Nava, director de enlace institucional del Copeems, aseguró que el impulso que se está dando actualmente a la educación media superior es una herramienta que opera en pro del fortalecimiento de la calidad en la acreditación académica. Señaló que la Universidad hidalguense ha logrado fortalecer sus programas, mejorando sus estándares de calidad, y con ello su reconocimiento nacional.



UNIVERSIDAD AUTÓNOMA
DEL ESTADO DE HIDALGO



Boleto a precio de miércoles

Válido del 1º al 31 de octubre

- Presenta este cupón en taquilla
- Válido en cualquier horario, cualquier día de la semana, excepto estrenos

CUPÓN RECORTABLE
Presenta tu credencial de la UAEH



Muestra Internacional Entrelinguas México 2011

El recinto cultural universitario Casa Grande, ubicado en Mineral del Monte, presentó la Muestra Internacional Entrelinguas México

2011, la cual reunió a expositores mexicanos que elaboraron proyectos de artistas de diferentes nacionalidades.

Entrelinguas es un proyecto alternativo de trabajo conjunto entre artistas que reúne obras de creadores de distintos países ejecutadas por artistas locales. En esa ocasión se contó con la participación de 12 artistas hidalguenses que mostraron piezas como *Las Aventuras de Pinocho* y *Caperucita y la Abuela* del autor Raúl Caudillo, *Cuchara* de Juan de Dios Ramos Sánchez y *Pequeños Pacotes* de Violetha Vite Álvarez, entre otros.

El proyecto tiene como principal meta alentar el intercambio cultural y social; además, promueve la discusión sobre el proceso creativo y el intercambio de ideas entre artistas, posibilita que se elabore la obra de otro artista, siendo el ejecutante la extensión del pensamiento que propone la apertura y la discusión sobre la autoría y la coautoría.

Se anuncia la apertura de nuevas licenciaturas en Atotonilco de Tula

La Escuela Superior Atotonilco de Tula (ESAT) celebró su segundo aniversario de vida institucional. En el acto correspondiente se informó que, luego de un análisis de los estudios de factibilidad y pertinencia de esta región, se abrirá la Licenciatura en Psicología en enero de 2012, así como la Licenciatura en Derecho y el Programa de Bachillerato en junio de ese año; asimismo, se integrarán a los programas de estudio las ingenierías en Bioquímica Industrial, en Hidrología y en Logística, en julio de 2014.

Al hacer uso de la voz, Viola López Fernández, directora de la ESAT, aseguró que la unidad educativa se proyecta hacia nuevos paradigmas educativos y subrayó que la UAEH tiene el compromiso de impulsar el cambio social haciendo de la educación el eje articulador para lograr niveles óptimos de desarrollo en los que prevalezcan la sustentabilidad ambiental y la equidad social.



Durante esta ceremonia también se llevó a cabo la firma del convenio de colaboración entre la UAEH y la Cámara Nacional de Comercio en Pequeño, Servicios y Turismo de Pachuca (Canacope), el cual tiene

como objetivo establecer las bases y mecanismos de cooperación conforme a las cuales se promueve la participación activa y temporal del alumnado y de las Escuelas Superiores de Actopan y Atotonilco de Tula.

Alrededor de 500 nuevos profesionistas reciben título y cédula



Cumpliendo con el objetivo de formar profesionales emprendedores que contribuyan al desarrollo del estado y del país, la Universidad Autónoma del Estado de Hidalgo (UAEH) entregó títulos y cédulas profesionales a egresados de los institutos de Ciencias Agropecuarias (ICAp), Ciencias de la Salud (ICSa) y Ciencias Económico Administrativas (ICEA), así como de las Escuelas Superiores de Zimapan y Actopan.

En ceremonia solemne, celebrada en cada uno de los espacios académicos, los nuevos profesionales recibieron los documentos que acreditan la culminación de sus estudios universitarios. En este marco se coincidió en expresar que la UAEH es una institución educativa comprometida con la responsabilidad social de formar profesionales bajo los más altos estándares de calidad.

Fue así como egresaron 175 profesionales del ICSa, 190 del ICEA, 18 del ICAp, siete de la Escuela Superior de Zimapan y 96 de la Escuela Superior de Actopan, sumando un total de 486 títulos entregados.

Ante jefes de área, académicos, alumnado y padres de familia se reafirmó el compromiso que tiene la máxima casa de estudios en Hidalgo por formar profesionistas con un alto nivel académico y responsabilidad social.

De esta manera, la UAEH cumplió una vez más con el compromiso de entregar a la sociedad profesionistas capacitados para la integración y el desarrollo del estado. Con ello, la institución educativa ratifica la calidad de sus egresados y exhorta a la juventud a continuar con la preparación dentro de las aulas.

Egresados del ICAp, ICSa, ICEA, Zimapan y Actopan recibieron título profesional

UAEH, sede de la XVIII Semana Estatal de Ciencia y Tecnología

Como parte de las acciones que se desarrollan en coordinación con el Consejo de Ciencia y Tecnología en el Estado de Hidalgo, la UAEH será sede académica y científica de la XVIII Semana Estatal de Ciencia y Tecnología, que se realizará del 24 al 28 de octubre, en tanto que como sede tecnológica fungirá la delegación Pachuca de la Cámara Nacional de la Industria y la Transformación (Canacintra).

Durante la VI Reunión de Trabajo Mensual del Comité de Ciencia y Tecnología de la región Pachuca, presidido por Néstor Quintero Rojas, director de Relaciones Interinstitucionales de la UAEH, se

dieron a conocer los lineamientos para la organización de este evento.

La XVIII Semana Estatal de Ciencia y Tecnología se enmarcará en el Año Internacional de la Química, y es un evento que se suma a las celebraciones del 50 Aniversario de vida universitaria de la máxima casa de estudios en Hidalgo. Mediante diversas actividades académicas, como conferencias, paneles, talleres, mesas redondas, visitas guiadas y proyecciones científicas, se pretende despertar en el alumnado de los niveles básico, medio superior y superior el interés por el estudio y desarrollo de la ciencia y la tecnología.

Alumnos realizaron estancia en EUA como parte del programa Jóvenes en Acción 2011



Irving Yair Meneses Rodríguez, Diana Patricia Corona García, Itzmaltzin Pacheco Cuevas y Octavio Daniel Rodríguez Juárez, alumnos de la Escuela Preparatoria Número 1, realizaron una estancia de cinco semanas en Estados Unidos como parte del Programa Jóvenes en Acción 2011, en su segunda edición, convocado por la embajada de aquel país y la Secretaría de Educación Pública (SEP).

Los universitarios hidalguenses expusieron el proyecto "Plan B", que busca prevenir situaciones de violencia en escuelas secundarias y preparatorias, a través de actividades que concienticen sobre las consecuencias que generan. Igualmente plantearon la forma de implementarlo y las alternativas de financiamiento para el mismo.

Su propuesta está dirigida a adolescentes de entre 13 y 16 años, y tiene como meta enseñar a los jóvenes cómo construir una comunidad empática llena de valores que propicie la mejor toma de decisiones entre los menores.

Los participantes coincidieron en señalar que esta experiencia representa una oportunidad personal y académica que les permitió adquirir un panorama más amplio sobre la prevención de situaciones de violencia y, como jóvenes, sobre la manera en que pueden coadyuvar a mejorar su entorno en este rubro. La calificaron como una "experiencia de vida".

100 alumnos de primaria reciben tutorías de pasantes de la UAEH

El programa Peraj Adopta un Amigo en su edición 2011-2012 beneficiará a 100 alumnas y alumnos de nivel básico mediante el apoyo de tutorías por parte de pasantes de distintas licenciaturas de la Universidad Autónoma del Estado de Hidalgo (UAEH).

Este programa institucional se inició en 2007 con la participación de 12 universidades del país y a la fecha son parte de este proyecto 44 instituciones de educación superior. En esta ocasión participan pasantes de las licenciaturas en Turismo, Mercadotecnia, Ingeniería Industrial, Ciencias de la Educación, Economía, Trabajo Social, Comercio Exterior, Ciencias Políticas y Administración Pública y Psicología.

Este tipo de programas pretenden impactar positivamente en el alumnado de nivel básico con la participación, el apoyo y la conducción de jóvenes universitarios brillantes comprometidos con su trabajo y su responsabilidad social.



El Peraj es un programa de Servicio Social tutorial a nivel nacional que apoya el desarrollo social de alumnos de educación primaria de escuelas públicas, a través de la tutoría de jóvenes universitarios prestadores de Servicio Social.

Revela estudio riesgos de obesidad, anemia y diabetes en niños de primaria

A través de las áreas académicas de Nutrición, Psicología y Enfermería, se presentaron los resultados preliminares del proyecto Perfil Nutricional de los Escolares de Hidalgo (Penutheh) 2010.

Al ser parte del Comité Técnico Estatal, la UAEH participó como responsable del diseño del proyecto, la capacitación, la organización logística, el levantamiento de la información, el análisis de datos y la emisión del informe.

La realización del proyecto permite reportar datos representativos del estado, a nivel municipal y por tipo de escuela, lo que servirá como base para reorientar las acciones y las políticas públicas de alimentación, salud y educación.

Marcos Galván Guzmán, profesor investigador del Área Académica de Nutrición y líder por parte de la UAEH del proyecto de coordinación interinstitucional, subrayó que su objetivo central es focalizar los programas alimentarios y establecer intervenciones acordes a la situación actual.

Indicó que el 25 por ciento del alumnado de escuelas indígenas padece anemia y el 20 por ciento presenta talla baja, es decir, desnutrición; además, reconoció que las escuelas primarias generales no están exentas, ya que el 16 por ciento de su alumnado padece cuadros de anemia; no sucede así en las particulares, donde el porcentaje apenas cubre el cinco por ciento.

Garzas, símbolo deportivo universitario



Garzas del Universitario Hidalguense es el equipo de fútbol soccer profesional de la Universidad Autónoma del Estado de Hidalgo (UAEH). En 1988, la UAEH obtuvo una franquicia para la Tercera División Profesional, la cual competía en la zona centro con el nombre de Garzas; en 1994, de la mano del estratega Miguel Rico Plascencia, el conjunto universitario logró ascender a la Segunda División.

Esta gran institución, a 23 años de haberse fundado, siempre ha luchado por ser de los mejores equipos de su división. A lo largo de su estancia en la Liga de Nuevos Talentos ha adquirido un respeto gracias a los logros que ha alcanzado: dos campeonatos de liga: Torneo Apertura 2008 y Bicentenario 2010, torneo en el cual disputó la Final de Ascenso a la Liga Premier de la Segunda División.

El conjunto universitario actualmente está conformado por 29 jóvenes universitarios y compite en el Torneo Apertura 2011 de la Liga de Nuevos Talentos de la Segunda División Profesional Zona Uno. Todos sus integrantes están comprometidos para dar todo por el equipo y lograr nuevamente el campeonato, y así ascender a la Liga Premier de la Segunda División.

¿Cuál es la Liga de Nuevos Talentos?

La Federación Mexicana de Fútbol (Femexfut) decidió modificar el formato de la liga repartiendo el número de equipos en dos divisiones: la Liga Premier de Ascenso y la Liga de Nuevos Talentos. Ésta se ha convertido en la nueva liga de cuarto nivel en la Liga Mexicana de Fútbol, por lo que el equipo que resulte campeón en la final de ascenso accede a la Liga Premier de Ascenso.

Ésta se encuentra conformada por 29 equipos divididos en tres zonas; califican los dos mejores de cada zona y los dos mejores terceros de la tabla de cocientes de las tres zonas.





Estados de Situación Financiera

Activo

Activo Circulante

Fondo revolvente	\$	107,479.84
Bancos		88,184,428.62
Inversiones financieras		955,382,523.70
Deudores diversos		60,223,388.39
Clientes y cuentas incobrables		3,741,907.37
Subsidio para el empleo		1,438,813.11
Cuentas por cobrar		1,435,013.30
Otros activos		131,300.00
Fondo de fideicomiso		1,076,441,292.56
Anticipos		26,730,811.29

Suma activo circulante

\$ 2,213,816,958.18

Activo Fijo

Terrenos	\$	48,961,860.00
Edificios		733,312,265.48
Construcciones en proceso		263,561,358.99
Acervo bibliográfico		59,454,643.76
Maquinaria pesada y equipo estacionario		4,411,317.04
Equipo de transporte		26,136,803.93
Aparatos, maquinaria y útiles diversos		83,306,713.93
Aparatos y útiles científicos		192,652,043.20
Mobiliario y equipo de oficina		30,974,665.87
Mobiliario y equipo escolar		277,891,885.86
Equipo de cómputo de oficina		74,906,459.34

Suma Activo Fijo

\$ 1,795,570,017.40

Activo Diferido

Almacén	\$	4,917,149.16
Obras de arte		356,625.00
Gastos de instalación		1,361,967.64
Animales de trabajo		2,082,965.60
Pagos anticipados		696,262.72

Suma activo diferido

\$ 9,414,970.12

Total activo

\$ 4,018,801,945.70

Pasivo y Patrimonio

Pasivo

Cuentas por pagar	\$	44,907,957.51
Proveedores		2,229,189.59
Sueldos por pagar		981,148.43
Impuestos por pagar		69,424,247.63
Acreedores diversos		787,696,692.00

Pasivo circulante

Total pasivo

\$ 905,239,235.16

Patrimonio

Patrimonio	\$	2,906,672,870.12
Adeudos de ejercicios fiscales anteriores	-	46,121,347.78
Diferencia en operación acumulada		80,058,304.16
Incremento p/revaluación terrenos, mob. y equipo		42,643,446.40
Remanente por aplicar/ déficit		130,309,437.64

Suma patrimonio

Total pasivo más patrimonio

\$ 3,113,562,710.54

\$ 4,018,801,945.70

C.P.C. Luis Enrique Rodríguez Castañeda

Auditor Externo
Reg. 10265 A.G.A.F.F.
Ced. Prof. No. 1606757
Certificación I.M.C.P. No. 385

Mtra. Laura Elena Islas Márquez
Contralora General

C.P. Carlos Daniel García Reyes
Coordinador de la División de
Administración
y Finanzas

L.C. Armando Sánchez Pérez
Director de Recursos
Financieros

C.P. Alejandra Verónica Soto Méndez
Jefe del Departamento de
Contabilidad

Estados de Ingresos y Egresos

Ingresos

Cuotas por servicios educativos	\$	4,255,928.00
Cuotas por servicios educativos (esp. y doct.)		7,015.00
Cuotas por derecho		1,188,782.00
Ingresos por servicios		777,312.99
Ingresos por donativos		44,258.44
Ingresos por intereses		7,352,899.28
Otros Ingresos		3,341,803.36
Recursos Complementarios		1,775,810.08
Ingresos por donativos en especie		21,897.99
Recursos por incorporaciones		327,411.65
Subsidio federal		74,884,113.00
Subsidio estatal		10,293,409.66

Suma de ingresos

\$ 104,270,641.45

Egresos

Personal académico T/C	\$	15,952,512.26
Personal académico M/T		231,361.96
Profesores por asignatura		9,232,626.28
Administrativos		3,704,819.35
Personal de mandos medios y superiores		4,710,007.46
Honorarios		2,908,189.96
Prestaciones académicas T/C		5,425,351.71
Prestaciones académicas M/T		269,368.75
Prestaciones maestros por horas		9,102,287.03
Prestaciones administrativos		3,910,123.47
Prestaciones mandos medios y superiores		2,506,872.14
Prestaciones académicos T/C perfil PROMEP		4,381,217.98
Servicios		16,652,792.55
Materiales y artículos		4,375,930.82
Conservación		1,861,929.35
Formación y capacitación del personal		2,980,454.98
Asignaciones		7,762,758.79
Otros gastos		45.40
Gastos de inversión		6,535,840.39

Suma de Egresos

\$ 102,504,490.63

Remanente por aplicar / déficit

\$ 1,766,150.82

R.C. CONTABILIDAD, AUDITORÍA Y ASESORÍA FISCAL S.C.

Honorable Consejo Universitario
Universidad Autónoma del Estado de Hidalgo

He examinado el Estado de Situación Patrimonial de la Universidad Autónoma del Estado de Hidalgo al 30 de Junio de 2011, los correspondientes Estados de Ingresos, Egresos e Inversiones; así como los de Origen y Aplicación de Recursos que le son relativos. Los mencionados Estados Financieros son responsabilidad de la Administración de la Institución.

Mis exámenes fueron practicados de acuerdo con las Normas de Auditoría Generalmente aceptadas y Normas de Auditoría Pública, los trabajos de Auditoría fueron Planeados y realizados de tal manera que nos permite obtener una seguridad razonable de que los Estados Financieros no contienen errores u omisiones importantes y de que están preparados de acuerdo con las prácticas contables de las Instituciones Públicas Autónomas de Educación Superior.

La Auditoría consiste en el examen de todas y cada una de las pólizas y comprobantes que soportan las cifras y registros de contabilidad y otros procedimientos de Auditoría que considere necesarios para sustentar mi opinión.

En la nota número dos a los Estados financieros, referentes a las principales pólizas y procedimientos contables se indica que el registro contable de las operaciones de la Institución se lleva a cabo de conformidad al procedimiento adoptado de acuerdo a las necesidades de información; las inversiones en valores son valuadas al costo. Las propiedades y equipos son registrados al valor histórico de adquisición y no se sigue la política de depreciar los valores registrados en activo fijo.

En mi opinión, los Estados Financieros que se acompañan presentan razonablemente la situación financiera de la Universidad Autónoma del Estado de Hidalgo, del 1° al 30 de Junio de 2011, el excedente de Ingresos sobre Egresos del mes y su ejercicio presupuestal por el periodo concluido en esta fecha, de conformidad a la normatividad que le es afecta y preparados sobre bases semejantes a las del periodo que le antecede.

C.P.C. Luis Enrique Rodríguez Castañeda
Reg. 10265 A.G.A.F.F.
Ced. Prof. No. 1606757
Certificación I.M.C.P. No. 385

Pachuca, Hgo.
Julio 2011

JUNIO 2011

Estados Financieros



Cuenta

Fondo Revolvente	\$ 108,256.24
Bancos	89,478,567.91
Inversiones financieras	945,652,464.19
Deudores diversos	60,609,011.12
Clientes y cuentas incobrables	3,613,770.14
Subsidio para el empleo	1,438,443.54
Cuentas por cobrar	1,162,506.92
Otros activos	131,300.00
Fondo de fideicomiso	1,080,450,383.28
Anticipos	26,750,811.29
Terrenos	48,961,860.00
Edificios	733,312,265.48
Construcciones en proceso	252,732,863.73
Acervo bibliográfico	59,300,143.76
Maquinaria pesada y equipo estacionario	4,411,317.04
Equipo de transporte	26,136,803.93
Aparatos, maquinaria y útiles diversos	82,662,705.17
Aparatos y útiles científicos	192,420,323.22
Mobiliario y equipo de oficina	30,787,075.57
Mobiliario y equipo escolar	272,990,478.54
Equipo de cómputo de oficina	74,489,845.31
Almacén	4,814,950.33
Obras de Arte	356,625.00
Gastos de instalación	1,350,925.88
Animales de trabajo	2,126,333.86
Pagos anticipados	596,262.72
Cuentas por pagar	40,553,965.60
Proveedores	2,413,289.68
Sueldos por pagar	951,654.83
Impuestos por pagar	61,446,800.61
Acreedores diversos	786,187,513.29
Patrimonio	\$ 2,900,147,429.73
Adeudos de ejercicios fiscales anteriores	- 46,147,780.90
Diferencia en operación acumulada	80,106,688.11
Incremento p/revaluación terrenos, mob. y equipo	42,643,446.40
Remanente por aplicar / déficit	128,543,286.82

Estado de Origen y Aplicación de Recursos de mayo a junio del 2011

SALDO ANTERIOR	SALDO ACTUAL	AUMENTO	DISMINUCIÓN
\$ 108,256.24	\$ 107,479.84	\$ 0.00	\$ 776.40
89,478,567.91	88,184,428.62	0.00	1,294,139.29
945,652,464.19	955,382,523.70	9,730,059.51	0.00
60,609,011.12	60,223,388.39	0.00	385,622.73
3,613,770.14	3,741,907.37	128,137.23	0.00
1,438,443.54	1,438,813.11	369.57	0.00
1,162,506.92	1,435,013.30	272,506.38	0.00
131,300.00	131,300.00	0.00	0.00
1,080,450,383.28	1,076,441,292.56	0.00	4,009,090.72
26,750,811.29	26,730,811.29	0.00	20,000.00
48,961,860.00	48,961,860.00	0.00	0.00
733,312,265.48	733,312,265.48	0.00	0.00
252,732,863.73	263,561,358.99	10,828,495.26	0.00
59,300,143.76	59,454,643.76	154,500.00	0.00
4,411,317.04	4,411,317.04	0.00	0.00
26,136,803.93	26,136,803.93	0.00	0.00
82,662,705.17	83,306,713.93	644,008.76	0.00
192,420,323.22	192,652,043.20	231,719.98	0.00
30,787,075.57	30,974,665.87	187,590.30	0.00
272,990,478.54	277,891,885.86	4,901,407.32	0.00
74,489,845.31	74,906,459.34	416,614.03	0.00
4,814,950.33	4,917,149.16	102,198.83	0.00
356,625.00	356,625.00	0.00	0.00
1,350,925.88	1,361,967.64	11,041.76	0.00
2,126,333.86	2,082,965.60	0.00	43,368.26
596,262.72	696,262.72	100,000.00	0.00
	SUMA	\$ 27,708,648.93	\$ 5,752,997.40
40,553,965.60	\$ 44,907,957.51	\$ 4,353,991.91	\$ 0.00
2,413,289.68	2,229,189.59	0.00	184,100.09
951,654.83	981,148.43	29,493.60	0.00
61,446,800.61	69,424,247.63	7,977,447.02	0.00
786,187,513.29	787,696,692.00	1,509,178.71	0.00
	SUMA	\$ 13,870,111.24	\$ 184,100.09
\$ 2,900,147,429.73	\$ 2,906,672,870.12	\$ 6,525,440.39	0.00
- 46,147,780.90	- 46,121,347.78	26,433.12	0.00
80,106,688.11	80,058,304.16	0.00	48,383.95
42,643,446.40	42,643,446.40	0.00	0.00
128,543,286.82	130,309,437.64	1,766,150.82	0.00
	SUMA	\$ 8,318,024.33	\$ 48,383.95

Origen

Disminución de activos	\$ 5,752,997.40
Aumento de pasivos	13,870,111.24
Aumento cuentas de patrimonio	8,318,024.33
Total de orígenes	\$ 27,941,132.97

Resumen

Aumento de activos	\$ 27,708,648.93
Disminución de pasivos	184,100.09
Disminución cuentas patrimonio	48,383.95
Total de aplicaciones	\$ 27,941,132.97

Aplicación

Notas a los Estados Financieros Dirección de Recursos Financieros

Introducción

La Universidad Autónoma del Estado de Hidalgo comprometida con la difusión de nuestra situación financiera, se ha dado a la tarea de informar sobre la aplicación de los recursos financieros, materiales y el factor humano, para tal efecto, presentamos los estados financieros que permitan una adecuada interpretación por parte de la sociedad en general.

Este compromiso obedece a la cultura de rendición de cuentas y transparencia en la administración financiera, atendiendo a la exigencia universal del acceso a la información.

Nota 1. Depreciaciones. Es política y acuerdo nacional de las instituciones de enseñanza superior no depreciar contablemente los activos fijos, y solamente reflejar gastos que impliquen aplicación de recursos.

Nota 2. Valor de terrenos y edificios

Los valores presentados para terrenos y edificios de la UAEH se encuentran actualizados al 30 de junio de 1992, bajo el método de cambio, en el nivel general de precios, utilizando los índices nacionales de precios al consumidor que publica el Banco de México, tomando como punto de referencia los avalúos catastrales oficiales, levantados con fecha noviembre de 1998. Se conserva el valor histórico, en virtud de que el avalúo catastral efectuado en el periodo 1998-1999, es inferior al importe en libros.

Nota 3. Sueldos por pagar. Se refieren básicamente a los académicos por horas (profesor por asignatura) que no se presentan a cobrar oportunamente en la quincena, por lo que los cheques se cancelan, reconociendo el pasivo durante dos meses; una vez transcurrido ese lapso se cancelan.

Nota 4. Patrimonio. Es la compra o construcción de activos fijos que representa el patrimonio con que cuenta la institución para cumplir sus objetivos, el cual representa un gasto de inversión.

Nota 5. Adeudos de ejercicios fiscales anteriores (Adefas). En ella se registran los gastos del ejercicio fiscal anterior comprobados en el ejercicio actual y para no afectar los gastos del año en curso se registran en esta cuenta de resultados acumulados de ejercicios anteriores (excepto de proyectos específicos). Estos representan un saldo deudor.

Nota 6. Remanente por aplicar. Es la diferencia entre ingresos y egresos.

Nota 7. Pagos por consumo de agua. La Universidad Autónoma del Estado de Hidalgo se encuentra exenta del pago de agua debido a:

-Que es una institución que presta servicios educativos.

-Convenio celebrado con la Comisión de Agua y Alcantarillado de Sistemas Intermunicipales.

Nota 8. Estados financieros, reportes y auxiliares. La información financiera debe rendirse mensualmente y se integra de la siguiente manera:

a) Estados financieros:

-Estado de situación financiera.- Refleja la situación financiera de la UAEH, ya que nos muestra el activo, pasivo y capital.

-Estado de ingresos y egresos.- Indica los recursos obtenidos y gastos efectuados por la UAEH.

-Estado de origen y aplicación de recursos.- Muestra el manejo de recursos financieros de la UAEH.

b) El reporte denominado balanza de comprobación. Presenta movimientos de las cuentas, sub-cuentas y sub-sub-cuentas.

c) Un auxiliar mensual. Muestra todos los movimientos efectuados por cuenta.

d) Reporte de costo escuela/costo alumno. Da a conocer las erogaciones por educando.

Nota 9. Cuota patronal de I.M.S.S. A partir de mayo de 1996, la UAEH efectúa pago provisional de cuotas I.M.S.S., del personal administrativo que labora en el Rancho Universitario. Posteriormente ésta dependencia reintegra a la institución el gasto generado por el concepto en cuestión.

Nota 10. Prestación de despensa. El personal académico y administrativo, recibe mensualmente vales de despensa de acuerdo a lo estipulado en sus contratos colectivos de trabajo.

Nota 11. Gastos en teléfonos. A partir del mes de octubre de 1996 entró en funcionamiento el sistema interno de comunicación telefónica con 13 líneas, siendo el conmutador el enlace a cualquier área de la institución.

Nota 12. Compra de material de papelería, limpieza, eléctrico, cómputo, laboratorio y otros artículos.

Las compras semestrales de material consumible se realizan a través de licitaciones públicas y son entregados directamente a cada dependencia universitaria por el proveedor, al que se le libera el pago de las facturas al conocer la entrega de la mercancía según el reporte de la dependencia respectiva, bajo la inspección y vigilancia de la Dirección de Recursos Materiales.

Nota 13. Los estados financieros de las Empresas Universitarias. Se incorporan a partir del mes de agosto 2004 a la contabilidad de fondos de la UAEH y en el mes de enero de 2010 se incorporan al Patronato Universitario.

Nota 14. Activos fijos. El saldo de esta contabilidad refleja el importe neto de las adquisiciones de activo fijo, menos la disminución de pasivos creados de ejercicios anteriores en proyectos específicos no finalizados.

Nota 15. Fondos de jubilación. El saldo de acreedores diversos incluye los fondos de los fideicomisos de jubilación académica y administrativa, de los cuales la institución únicamente es depositaria no propietaria, de dichos fondos. Lo anterior fue por acuerdo con el Coordinador de la División de Administración y Finanzas, una vez que la Auditoría Superior de la Federación determinó que la institución debe mostrar dentro de su contabilidad los movimientos efectuados en dichos fideicomisos.

Saldo al 30 de junio del 2011

Fideicomiso académico	\$ 559,018,527.60
Fideicomiso administrativo	\$ 167,299,272.87
TOTAL	\$ 726,317,800.47

Nota 16. Sistema de Pensiones y Jubilaciones. Como resultado de la Revisión y Fiscalización Superior de la Cuenta Pública 2007, efectuado por la Auditoría Superior de la Federación a la UAEH en el resultado No. 25, Observación No. 1 se adjunta la siguiente nota:

Las obligaciones a valor presente del año 2007 por concepto de Pensiones y Jubilaciones ascendieron a \$4219,346.80 miles de pesos de acuerdo a la "Valuación Actuarial Estandarizada de las Universidades e Instituciones de Educación Superior" del sistema de pensiones y prestaciones contingentes de la Universidad Autónoma del Estado de Hidalgo.



UNIVERSIDAD AUTÓNOMA DEL ESTADO DE HIDALGO

Estados de Situación Financiera

Activo

Activo Circulante

Fondo revolvente	\$	107,479.84
Bancos		93,412,744.44
Inversiones financieras		937,825,521.24
Deudores diversos		59,874,422.97
Clientes y cuentas incobrables		3,489,675.38
Subsidio para el empleo		1,361,465.54
Cuentas por cobrar		1,494,242.94
Otros activos		131,300.00
Fondo de fideicomiso		1,044,059,824.75
Anticipos		26,479,811.29
Suma activo circulante	\$	2,168,236,488.39

Activo Fijo

Terrenos	\$	48,961,860.00
Edificios		733,312,265.48
Construcciones en proceso		277,575,225.55
Acervo bibliográfico		59,456,335.50
Maquinaria pesada y equipo estacionario		4,411,317.04
Equipo de transporte		26,136,803.93
Aparatos, maquinaria y útiles diversos		83,439,519.97
Aparatos y útiles científicos		201,420,064.05
Mobiliario y equipo de oficina		31,010,293.57
Mobiliario y equipo escolar		281,608,233.80
Equipo de cómputo de oficina		75,071,066.43
Suma activo fijo	\$	1,822,402,985.32

Activo Diferido

Almacén	\$	4,966,123.11
Obras de arte		356,625.00
Gastos de instalación		1,350,290.57
Animales de trabajo		2,107,966.98
Pagos anticipados		846,262.72
Suma activo diferido	\$	9,627,268.38
Total activo	\$	4,000,266,742.09

Julio 2011

Pasivo y Patrimonio

Pasivo

Cuentas por pagar	\$	46,374,811.03
Proveedores		2,330,167.79
Sueldos por pagar		981,148.43
Impuestos por pagar		69,219,863.06
Acreedores diversos		788,586,025.03
Pasivo circulante	\$	907,492,015.34

Patrimonio

Patrimonio	\$	2,919,467,905.78
Adeudos de ejercicios fiscales anteriores	-	46,206,232.82
Diferencia en operación acumulada		79,902,153.66
Incremento p/revaluación terrenos, mob. y equipo		42,643,446.40
Remanente por aplicar/ déficit		96,967,453.73
Suma patrimonio	\$	3,092,774,726.75
Total pasivo más patrimonio	\$	4,000,266,742.09

C.P.C. Luis Enrique Rodríguez Castañeda
Auditor Externo
Reg. 10265 A.G.A.F.F.
Ced. Prof. No. 1606757
Certificación I.M.C.P. No. 385

Mtra. Laura Elena Islas Márquez
Contralora General

C.P. Carlos Daniel García Reyes
Coordinador de la División de Administración y Finanzas

L.C. Armando Sánchez Pérez
Director de Recursos Financieros

C.P. Alejandra Verónica Soto Méndez
Jefe del Departamento de Contabilidad

Estados de Ingresos y Egresos

Ingresos

Cuotas por servicios educativos	\$	7,495,314.00
Cuotas por servicios educativos (esp. y doct.)		15,080.00
Cuotas por derecho		396,889.00
Ingresos por servicios		1,102,088.58
Ingresos por donativos		145,862.15
Ingresos por intereses		4,859,769.71
Otros Ingresos		2,016,066.53
Recursos Complementarios		8,465,485.81
Recursos por incorporaciones		285,974.13
Subsidio federal		55,273,634.00
Subsidio estatal		10,293,409.66
Suma de ingresos	\$	90,349,573.57

Julio 2011

Egresos

Personal académico T/C	\$	15,836,434.06
Personal académico M/T		228,361.92
Profesores por asignatura		8,933,724.62
Administrativos		3,695,485.31
Personal de mandos medios y superiores		4,828,544.70
Honorarios		3,288,237.42
Prestaciones académicas T/C		11,649,799.81
Prestaciones académicas M/T		428,703.50
Prestaciones maestros por horas		14,550,661.23
Prestaciones administrativos		6,544,208.43
Prestaciones mandos medios y superiores		6,373,108.55
Prestaciones académicos T/C perfil PROMEP		11,065,054.42
Servicios		16,600,449.66
Materiales y artículos		2,332,691.35
Conservación		1,841,434.61
Formación y capacitación del personal		2,029,261.76
Asignaciones		670,320.00
Otros gastos		40.47
Gastos de inversión		12,795,035.66
Suma de Egresos	\$	123,691,557.48
Remanente por aplicar / déficit	\$	- 33,341,983.91

R.C. CONTABILIDAD, AUDITORÍA Y ASESORÍA FISCAL S.C.

Honorable Consejo Universitario
Universidad Autónoma del Estado de Hidalgo

He examinado el Estado de Situación Patrimonial de la Universidad Autónoma del Estado de Hidalgo al 31 de Julio de 2011, los correspondientes Estados de Ingresos, Egresos e Inversiones, así como los de Origen y Aplicación de Recursos que le son relativos. Los mencionados Estados Financieros son responsabilidad de la Administración de la Institución.

Mis exámenes fueron practicados de acuerdo con las Normas de Auditoría Generalmente aceptadas y Normas de Auditoría Pública, los trabajos de Auditoría fueron Planeados y realizados de tal manera que nos permite obtener una seguridad razonable de que los Estados Financieros no contienen errores u omisiones importantes y de que están preparados de acuerdo con las prácticas contables de las Instituciones Públicas Autónomas de Educación Superior.

La Auditoría consiste en el examen de todas y cada una de las pólizas y comprobantes que soportan las cifras y registros de contabilidad y otros procedimientos de Auditoría que consideré necesarios para sustentar mi opinión.

En la nota número dos a los Estados financieros, referentes a las principales políticas y procedimientos contables se indica que el registro contable de las operaciones de la Institución se lleva a cabo de conformidad al procedimiento adoptado de acuerdo a las necesidades de información; las inversiones en valores son valuadas al costo. Las propiedades y equipos son registrados al valor histórico de adquisición y no se sigue la política de depreciar los valores registrados en activo fijo.

En mi opinión, los Estados Financieros que se acompañan presentan razonablemente la situación financiera de la Universidad Autónoma del Estado de Hidalgo, del 1° al 31 de Julio de 2011, el excedente de Egresos sobre Ingresos del mes y su ejercicio presupuestal por el período concluido en esta fecha, de conformidad a la normalidad que le es afecto y preparados sobre bases semejantes a las del período que le antecede.

C.P.C. Luis Enrique Rodríguez Castañeda
Reg. 10265 A.G.A.F.F.
Ced. Prof. No. 1606757
Certificación I.M.C.P. No. 385

Pachuca, Hgo.
Agosto 2011

JULIO 2011

Estados Financieros



Cuenta



Estado de Origen y Aplicación de Recursos de junio a julio del 2011

	SALDO ANTERIOR	SALDO ACTUAL	AUMENTO	DISMINUCIÓN
Fondo Revolvente	\$ 107,479.84	\$ 107,479.84	\$ 0.00	\$ 0.00
Bancos	88,184,428.62	93,412,744.44	5,228,315.82	0.00
Inversiones financieras	955,382,523.70	937,825,521.24	0.00	17,557,002.46
Deudores diversos	60,223,388.39	59,874,422.97	0.00	348,965.42
Cientes y cuentas incobrables	3,741,907.37	3,489,675.38	0.00	252,231.99
Subsidio para el empleo	1,438,813.11	1,361,465.54	0.00	77,347.57
Cuentas por cobrar	1,435,013.30	1,494,242.94	59,229.64	0.00
Otros activos	131,300.00	131,300.00	0.00	0.00
Fondo de fideicomiso	1,076,441,292.56	1,044,059,824.75	0.00	32,381,467.81
Anticipos	26,730,811.29	26,479,811.29	0.00	251,000.00
Terrenos	48,961,860.00	48,961,860.00	0.00	0.00
Edificios	733,312,265.48	733,312,265.48	0.00	0.00
Construcciones en proceso	263,561,358.99	277,575,225.55	14,013,866.56	0.00
Acervo bibliográfico	59,454,643.76	59,456,335.50	1,691.74	0.00
Maquinaria pesada y equipo estacionario	4,411,317.04	4,411,317.04	0.00	0.00
Equipo de transporte	26,136,803.93	26,136,803.93	0.00	0.00
Aparatos, maquinaria y útiles diversos	83,306,713.93	83,439,519.97	132,806.04	0.00
Aparatos y útiles científicos	192,652,043.20	201,420,064.05	8,768,020.85	0.00
Mobiliario y equipo de oficina	30,974,665.87	31,010,293.57	35,627.70	0.00
Mobiliario y equipo escolar	277,891,885.86	281,608,233.80	3,716,347.94	0.00
Equipo de cómputo de oficina	74,906,459.34	75,071,066.43	164,607.09	0.00
Almacén	4,917,149.16	4,966,123.11	48,973.95	0.00
Obras de Arte	356,625.00	356,625.00	0.00	0.00
Gastos de instalación	1,361,967.64	1,350,290.57	0.00	11,677.07
Animales de trabajo	2,082,965.60	2,107,966.98	25,001.38	0.00
Pagos anticipados	696,262.72	846,262.72	150,000.00	0.00
		SUMA	\$ 32,344,488.71	\$ 50,879,692.32
Cuentas por pagar	\$ 44,907,957.51	\$ 46,374,811.03	\$ 1,466,853.52	\$ 0.00
Proveedores	2,229,189.59	2,330,167.79	100,978.20	0.00
Sueldos por pagar	981,148.43	981,148.43	0.00	0.00
Impuestos por pagar	69,424,247.63	69,219,863.06	0.00	204,384.57
Acreedores diversos	787,696,692.00	788,586,025.03	889,333.03	0.00
		SUMA	\$ 2,457,164.75	\$ 204,384.57
Patrimonio	\$ 2,906,672,870.12	\$ 2,919,467,905.78	\$ 12,795,035.66	0.00
Adeudos de ejercicios fiscales anteriores	- 46,121,347.78	- 46,206,232.82	0.00	84,885.04
Diferencia en operación acumulada	80,058,304.16	79,902,153.66	0.00	156,150.50
Incremento p/revaluación terrenos, mob. y equipo	42,643,446.40	42,643,446.40	0.00	0.00
Remanente por aplicar / déficit	130,309,437.64	96,967,453.73	0.00	33,341,983.91
		SUMA	\$ 12,795,035.66	\$ 33,583,019.45

Origen

Disminución de activos	\$ 50,879,692.32
Aumento de pasivos	2,457,164.75
Aumento cuentas de patrimonio	12,795,035.66
Total de orígenes	\$ 66,131,892.73

Resumen

Aumento de activos	\$ 32,344,488.71
Disminución de pasivos	204,384.57
Disminución cuentas patrimonio	33,583,019.45
Total de aplicaciones	\$ 66,131,892.73

Aplicación



Notas a los Estados Financieros Dirección de Recursos Financieros

Introducción

La Universidad Autónoma del Estado de Hidalgo comprometida con la difusión de nuestra situación financiera, se ha dado a la tarea de informar sobre la aplicación de los recursos financieros, materiales y el factor humano, para tal efecto, presentamos los estados financieros que permitan una adecuada interpretación por parte de la sociedad en general.

Este compromiso obedece a la cultura de rendición de cuentas y transparencia en la administración financiera, atendiendo a la exigencia universal del acceso a la información.

Nota 1. Depreciaciones. Es política y acuerdo nacional de las instituciones de enseñanza superior no depreciar contablemente los activos fijos, y solamente reflejar gastos que impliquen aplicación de recursos.

Nota 2. Valor de terrenos y edificios

Los valores presentados para terrenos y edificios de la UAEH se encuentran actualizados al 30 de junio de 1992, bajo el método de cambio, en el nivel general de precios, utilizando los índices nacionales de precios al consumidor que publica el Banco de México, tomando como punto de referencia los avalúos catastrales oficiales, levantados con fecha noviembre de 1998. Se conserva el valor histórico, en virtud de que el avalúo catastral efectuado en el periodo 1998-1999, es inferior al importe en libros.

Nota 3. Sueldos por pagar. Se refieren básicamente a los académicos por horas (profesor por asignatura) que no se presentan a cobrar oportunamente en la quincena, por lo que los cheques se cancelan, reconociendo el pasivo durante dos meses; una vez transcurrido ese lapso se cancelan.

Nota 4. Patrimonio. Es la compra o construcción de activos fijos que representa el patrimonio con que cuenta la institución para cumplir sus objetivos, el cual representa un gasto de inversión.

Nota 5. Adeudos de ejercicios fiscales anteriores (Adefas). En ella se registran los gastos del ejercicio fiscal anterior comprobados en el ejercicio actual y para no afectar los gastos del año en curso se registran en esta cuenta de resultados acumulados de ejercicios anteriores (excepto de proyectos específicos). Estos representan un saldo deudor.

Nota 6. Remanente por aplicar. Es la diferencia entre ingresos y egresos.

Nota 7. Pagos por consumo de agua. La Universidad Autónoma del Estado de Hidalgo se encuentra exenta del pago de agua debido a:

-Que es una institución que presta servicios educativos.

-Convenio celebrado con la Comisión de Agua y Alcantarillado de Sistemas Intermunicipales.

Nota 8. Estados financieros, reportes y auxiliares. La información financiera debe rendirse mensualmente y se integra de la siguiente manera:

a) Estados financieros:

-Estado de situación financiera.- Refleja la situación financiera de la UAEH, ya que nos muestra el activo, pasivo y capital.

-Estado de ingresos y egresos.- Indica los recursos obtenidos y gastos efectuados por la UAEH.

-Estado de origen y aplicación de recursos.- Muestra el manejo de recursos financieros de la UAEH.

b) El reporte denominado balanza de comprobación. Presenta movimientos de las cuentas, sub-cuentas y sub-sub-cuentas.

c) Un auxiliar mensual. Muestra todos los movimientos efectuados por cuenta.

d) Reporte de costo escuela/costo alumno. Da a conocer las erogaciones por educando.

Nota 9. Cuota patronal de I.M.S.S. A partir de mayo de 1996, la UAEH efectúa pago provisional de cuotas I.M.S.S., del personal administrativo que labora en el Rancho Universitario. Posteriormente ésta dependencia reintegra a la institución el gasto generado por el concepto en cuestión.

Nota 10. Prestación de despensa. El personal académico y administrativo, recibe mensualmente vales de despensa de acuerdo a lo estipulado en sus contratos colectivos de trabajo.

Nota 11. Gastos en teléfonos. A partir del mes de octubre de 1996 entró en funcionamiento el sistema interno de comunicación telefónica con 13 líneas, siendo el conmutador el enlace a cualquier área de la institución.

Nota 12. Compra de material de papelería, limpieza, eléctrico, cómputo, laboratorio y otros artículos.

Las compras semestrales de material consumible se realizan a través de licitaciones públicas y son entregados directamente a cada dependencia universitaria por el proveedor, al que se le libera el pago de las facturas al conocer la entrega de la mercancía según el reporte de la dependencia respectiva, bajo la inspección y vigilancia de la Dirección de Recursos Materiales.

Nota 13. Los estados financieros de las Empresas Universitarias. Se incorporan a partir del mes de agosto 2004 a la contabilidad de fondos de la UAEH y en el mes de enero de 2010 se incorporan al Patronato Universitario.

Nota 14. Activos fijos. El saldo de ésta contabilidad refleja el importe neto de las adquisiciones de activo fijo, menos la disminución de pasivos creados de ejercicios anteriores en proyectos específicos no finiquitados.

Nota 15. Fondos de jubilación. El saldo de acreedores diversos incluye los fondos de los fideicomisos de jubilación académica y administrativa, de los cuales la institución únicamente es depositaria no propietaria, de dichos fondos. Lo anterior fue por acuerdo con el Coordinador de la División de Administración y Finanzas, una vez que la Auditoría Superior de la Federación determinó que la institución debe mostrar dentro de su contabilidad los movimientos efectuados en dichos fideicomisos.

Saldo al 31 de julio del 2011

Fideicomiso académico	\$ 557'411,803.67
Fideicomiso administrativo	\$ 167'428,087.38
TOTAL	\$ 724'839,891.05

Nota 16. Sistema de Pensiones y Jubilaciones. Como resultado de la Revisión y Fiscalización Superior de la Cuenta Pública 2007, efectuado por la Auditoría Superior de la Federación a la UAEH en el resultado No. 25, Observación No. 1 se adjunta la siguiente nota:
Las obligaciones a valor presente del año 2007 por concepto de Pensiones y Jubilaciones ascendieron a \$4219,346.80 miles de pesos de acuerdo a la "Valuación Actuarial Estandarizada de las Universidades e Instituciones de Educación Superior" del sistema de pensiones y prestaciones contingentes de la Universidad Autónoma del Estado de Hidalgo.