



Universidad Autónoma del Estado de Hidalgo

Dirección General de Planeación

Dirección de Estudios Estratégicos y Desarrollo Institucional

Resultados del Estudio de Egresados de la Licenciatura en Derecho Campus Actopan



¡¡Orgullosamente Universitario!!



Junio 2008

Apoyado con recursos del fondo PIFI



C.D. Luis Gil Borja
Rector

Mtro. Humberto Veras Godoy
Secretario General

Lic. Evaristo Luvían Torres
Secretario General Administrativo

L.A.P. Hegel Martínez Baños
Coordinador del Campus Actopan

Mtra. María Patricia Fernández Cuevas
Coordinadora del Programa Educativo de la Licenciatura en
Derecho

Lic. Aracely Callejas Tellez
Responsable del Seguimiento de Egresados del Campus

DIRECTORIO

Mtro. Néstor Quintero Rojas
Coordinador de la División de Docencia

Dr. Artuto Otilio Acevedo Sandoval
Coordinador de la División de Investigación y Posgrado

Lic. Antonio Mota Rojas
Coordinador de la División de Vinculación

Lic. Marco Antonio Alfaro Morales
Coordinador de la División de Extensión de la Cultura y los Servicios

C.P. Carlos Daniel García Reyes
Coordinador de la División de Administración y Finanzas

Mtro. Raúl García Rubio
Director General de Planeación

Mtro. Heriberto Niccolas Morales
Director de Estudios Estratégicos y Desarrollo Institucional de la DGP

Mtro. Victor Martínez Martínez
Director General de Evaluación

Elaboración:

Coordinación del Estudio:
Lic. Joaquín Segura Martínez
Responsable del Programa Institucional de Seguimiento de Egresados

Mtro. Carlos Herrera Baez
Análisis Estadístico e Interpretación

Lic. Nancy González Mociños
Procesamiento de Datos

CONTENIDO

1	Introducción.....	6
2	Antecedentes.....	9
3	Metodología.....	10
4	Objetivos.....	12

5. Resumen descriptivo por módulo:

5.1	Generalidades.....	14
5.1.1	Estudio demográfico.....	14
5.1.2	Opinión sobre el plan de estudios.....	29
5.2	Estudio socioeconómico.....	35
5.2.1	Escolaridad y ocupación del jefe de familia.....	35
5.2.2	Datos socioeconómicos.....	38
5.3	Formación.....	43
5.3.1	Estudios de bachillerato o equivalente.....	43
5.3.2	Estudios de licenciatura.....	45
5.4	Elección de la institución.....	48
5.4.1	Elección de la institución y de la carrera.....	48
5.4.2	Razones que influyeron para elegir la institución de educación superior.....	51
5.4.3	Razones que influyeron para elegir la carrera.....	52
5.5	Continuación de la formación.....	53
5.6	Trayectoria laboral.....	57
5.6.1	Empleo durante el último año de la licenciatura.....	57
5.6.2	Búsqueda de trabajo en el periodo inmediato posterior al egreso de la licenciatura.....	59
5.6.3	Empleo posterior al concluir la licenciatura.....	64
5.6.4	Empleo actual.....	73
5.7	Desempeño profesional.....	87
5.7.1	Exigencias en el desempeño profesional cotidiano del trabajo actual.....	89

5.8	Opinión sobre la formación profesional.....	93
5.8.1	Opinión sobre la orientación ocupacional y valorativa de la formación recibida en la UAEH.....	93
5.8.2	Comentarios sobre los contenidos del plan de estudios.....	95
5.8.3	Opinión sobre los conocimientos y habilidades adquiridos.....	97
5.9	Mejoras al perfil de la formación profesional.....	99
5.9.1	Recomendaciones para mejorar el perfil de la formación profesional.....	99
5.9.2	Opinión del grado de importancia de la actualización de los principales aspectos del plan de estudios.....	100
5.9.3	Opinión sobre la organización académica.....	102
5.10	Opinión sobre la institución.....	104
5.10.1	Opinión sobre la organización académica y el desempeño institucional.....	104
5.10.2	Opinión sobre la organización institucional.....	106
5.10.3	Satisfacción con la institución y la carrera estudiada.....	108
5.11	Relaciones entre algunas variables y el género.....	111
6.	Conclusiones.....	133

1. Introducción

La Universidad Autónoma del Estado de Hidalgo, tiene como uno de sus objetivos fundamentales, elevar la calidad de todos sus procesos académicos, mediante la realización de diversas acciones que coadyuven a conocer y evaluar los resultados obtenidos, para establecer e instrumentar mecanismos que permitan adecuar sus programas a las nuevas demandas y expectativas que la sociedad requiere.

Por lo que el Plan Institucional de Calidad Universitaria (PICU) establece entre sus prioridades la necesidad de diseñar un programa en la institución, el cual le permita conocer de manera estadística y confiable la trayectoria del ejercicio profesional de sus egresados.

Entre los aspectos relevantes, el Programa Integral de Fortalecimiento Institucional (PIFI) en su versión 2.0 hace referencia al programa permanente de seguimiento de egresados, donde establece los mecanismos para estructurar un sistema operativo, capaz de concentrar la información necesaria para que los cuerpos académicos dispongan de instrumentos de planeación y consulta, con la finalidad de realimentar y adecuar los proyectos académicos a los requerimientos del mercado laboral.

Se ha tomado como referencia el cuestionario de la Asociación Nacional de Universidades e Instituciones de Educación Superior (ANUIES) y bajo los lineamientos derivados del acuerdo de esta institución, se aplica dicho instrumento a una muestra aleatoria de egresados, derivándose de sus respuestas los resultados obtenidos.

El programa educativo de la Licenciatura en Derecho del Campus Actopan, presenta un marco referencial del comportamiento y la trayectoria profesional de sus egresados; la interpretación de los resultados de este estudio servirá para seguir aportando experiencias que permitan renovar el modelo educativo de la universidad y al mismo tiempo, fortalecer los sistemas de información institucional, orientados hacia la toma de decisiones.

2. Antecedentes

La Asociación Nacional de Universidades e Instituciones de Educación Superior (ANUIES), crea un esquema básico para estudios de egresados, el cual surge por la necesidad de que las Instituciones de Educación Superior (IES) cuenten con una herramienta de diagnóstico, que permita la mejora y actualización permanente de los planes y programas de estudios, así como para la definición de políticas de desarrollo institucional en los niveles: estatal, regional y nacional.

Dicho esquema, permite obtener información confiable y pertinente sobre las variables e indicadores más relevantes de carácter institucional, y así apoyar a la toma de decisiones y la planeación académica. La utilización de esta metodología permitirá a las IES que la implementen, contar con un instrumento de aplicación común que contribuya, entre otras cosas, a comparar el desempeño de los egresados de las distintas instituciones y superar las limitaciones que al respecto prevalezcan hasta la actualidad.

Por su parte, la Universidad Autónoma del Estado de Hidalgo, a través del Programa Integral de Fortalecimiento Institucional (PIFI) 2001-2006; tiene como meta más importante, elevar la calidad de los programas educativos, y es aquí, donde surge la necesidad de llevar a cabo un seguimiento de sus egresados. En primera instancia, con el fin de que se pueda coadyuvar a la toma de decisiones sustentada en la información real obtenida. Dichos estudios, también son de primordial importancia, para que se acrediten nuestros programas educativos. Por ello, se ha estructurado un cronograma para el Seguimiento de Egresados, con base en la calendarización que tienen programada las respectivas Áreas Académicas.

3. Metodología

La realización del Programa de Seguimiento de Egresados de la Licenciatura en Derecho del Campus Actopan, está comprendida por una encuesta aplicada a una muestra aleatoria calculada al 90% de confianza para las correspondientes inferencias estadísticas, la cual es suficientemente representativa de la población a estudiar y nos permite conocer el comportamiento de la trayectoria de los egresados.

El tamaño de la muestra encuestada es de 37 egresados de las generaciones a partir julio-diciembre 2000, de enero-junio 2001, en las cuales la población total de egresados de las 2 generaciones consideradas es de 82 personas.

La estructura de la encuesta aplicada fue basada en el cuestionario que la ANUIES propone para la realización de los estudios de seguimiento de egresados; aumentando algunas variables en el apartado de generalidades, comprendiendo un total de 114 preguntas distribuidas en 9 módulos, que son:

1. Generalidades
2. Estudio socioeconómico
3. Formación
4. Elección de la institución
5. Trayectoria laboral
6. Desempeño profesional
7. Opinión sobre la formación profesional
8. Mejoras al perfil de la formación profesional
9. Opinión sobre la institución

Para el procesamiento de datos y su respectivo análisis se utilizó el software SPSS (Statistical Package for the Social Sciences) versión 12.0.

Se presentan en este informe los indicadores del análisis estadístico de las respuestas obtenidas.

Cabe mencionar que todos los indicadores que dicho análisis arroja, así como las conclusiones, forman una base sólida para la toma de decisiones en la mejora y actualización del plan de estudios; así como de los servicios otorgados por la UAEH.

4. Objetivos

La Universidad Autónoma del Estado de Hidalgo cuenta con un Programa Institucional de Seguimiento de Egresados, su objetivo fundamental es el de obtener información de la práctica profesional de sus egresados, realimentar la revisión curricular en forma permanente y propiciar la comunicación con su institución para las actividades de capacitación y actualización.

Por otro lado, podemos enunciar los objetivos referentes a cada módulo que comprende el cuestionario aplicado:

- 1.- Generalidades:** Conocer el entorno demográfico de los egresados, así como su opinión en aspectos muy específicos de su plan de estudios cursado.
- 2.- Estudio socioeconómico:** Analizar los medios y recursos de nuestros egresados; mostrando indicadores relevantes, tales como: el nivel máximo de estudios del jefe de familia y su ocupación laboral; el ingreso per cápita de las familias; así como algunos servicios con los que cuentan en sus viviendas. Esto, para poder tener una base de comparación y conocer qué tanto han mejorado en general su nivel de vida, de cuando se encontraban estudiando y ahora que son egresados.
- 3.- Formación:** Visualizar el tipo de bachillerato del que proceden nuestros egresados, y comparar por género, cuánto tiempo tardaron en egresar a partir de que iniciaron la licenciatura, así como el índice de titulación. Conocer también, qué proporción continuó con otro tipo de estudios al concluir la licenciatura y especificarlos.

4.- Elección de la institución: Conocer las razones que influyeron para que nuestros egresados eligieran esta institución y esta carrera.

5.- Trayectoria laboral: Conocer qué proporción de los egresados se encontraba laborando durante el último año de sus estudios y el tiempo que tardaron en conseguir empleo una vez que concluyeron su carrera; analizar la correspondencia de su trabajo con sus estudios, la posición alcanzada, el ingreso y especificar en dónde laboran. Por otro lado, conocer las razones, en los casos de los que tuvieron o tienen problemas para encontrar empleo.

6.- Desempeño profesional: Conocer el índice de satisfacción de los egresados con respecto a la formación que adquirieron en la institución y su desempeño como profesionales, así como las fortalezas y debilidades en su ambiente laboral, con base a las habilidades y los conocimientos adquiridos durante su licenciatura.

7.- Opinión sobre la formación profesional: Conocer la percepción de los egresados sobre cómo los preparó la institución en los diversos aspectos, relevantes para el desempeño de su profesión.

8.- Mejoras al perfil de formación profesional: Conocer qué mejoras sugieren los egresados a diversos aspectos de la formación recibida en la institución.

9.- Opinión sobre la institución: Conocer qué opinan los egresados de los servicios otorgados por parte de la institución, así como de los docentes.

5. Resumen descriptivo por módulo

5.1 Generalidades

5.1.1 Estudio demográfico:

De los 37 egresados de la Licenciatura en Derecho del Campus Actopan que fueron encuestados, el 48.65% son hombres y el 51.35% mujeres (figura 5.1.1).

Figura 5.1.1

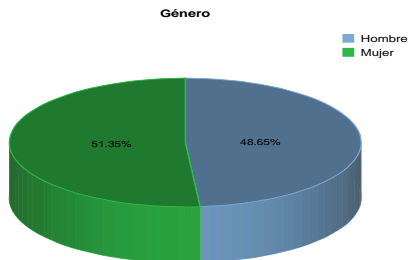

Encuesta de Seguimiento de Egresados, Junio 2008, Licenciatura en Derecho, Campus Actopan; UAEH.

Figura 5.1.2

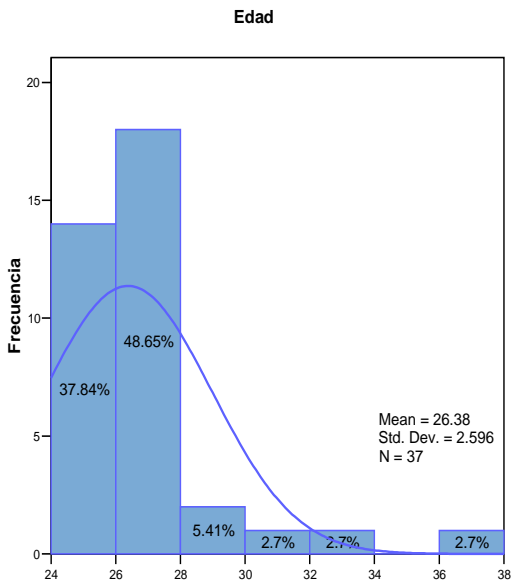

En promedio su edad es de 26.38 años, llegando a un máximo de 38 y un mínimo de 24, con una desviación estándar de 2.596 (figura 5.1.2).

Al contrastar las edades de los egresados encuestados por género, se tiene en el caso de los hombres que en promedio su edad es de 27.28 años, llegando a un máximo de 38 y un mínimo de 25, con una desviación estándar de 3.375 (figura 5.1.3); en el caso de las mujeres, su edad promedio es de 25.53 años, llegando a un máximo de 27 y un mínimo de 24 y una desviación estándar de 1.073 (figura 5.1.4). De esta manera se observa que en promedio las mujeres cuentan con menor edad que los hombres.

Figura 5.1.3

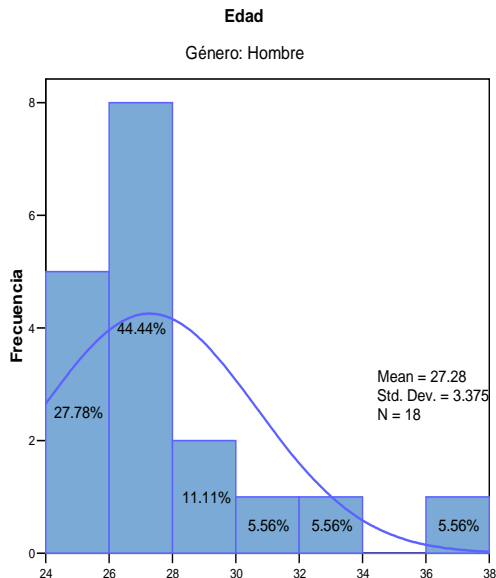

Encuesta de Seguimiento de Egresados, Junio 2008, Licenciatura en Derecho, Campus Actopan; UAEH.

Figura 5.1.4

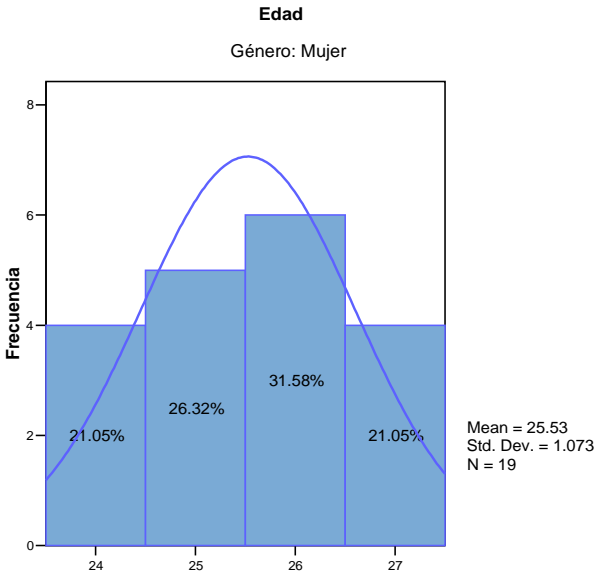

Encuesta de Seguimiento de Egresados, Junio 2008, Licenciatura en Derecho, Campus Actopan; UAEH.

En la figura 5.1.5 se observa el estado civil de los egresados encuestados, donde puede apreciarse que el 83.78% están solteros, el 13.51% están casados y el 2.7% vive en unión libre.

Figura 5.1.5

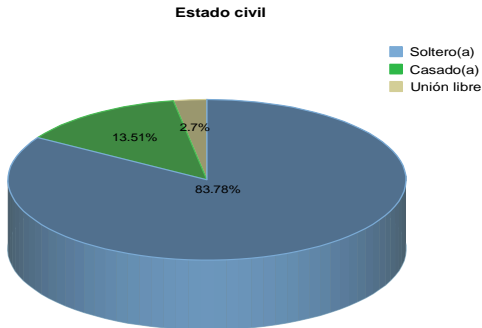

Encuesta de Seguimiento de Egresados, Junio 2008, Licenciatura en Derecho, Campus Actopan; UAEH.

En el contraste por género del estado civil, se tiene que, en el caso de los hombres el 72.22% son solteros, el 22.22% son casados y el 6.56% vive en unión libre (figura 5.1.6); en el caso de las mujeres el 94.74% son solteras y el 5.26% son casadas (figura 5.1.7).

Figura 5.1.6



Figura 5.1.7



Encuesta de Seguimiento de Egresados, Junio 2008, Licenciatura en Derecho, Campus Actopan; UAEH.

De manera general, el 2.7% de los egresados no tiene hijos, el 10.81% sí y el 86.49% no respondió (figura 5.1.8).

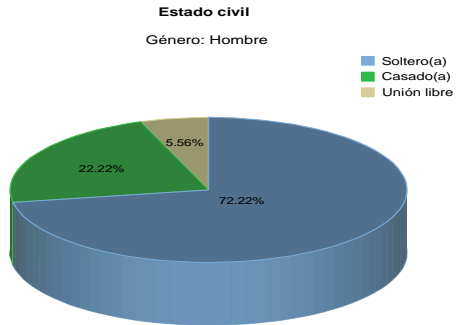
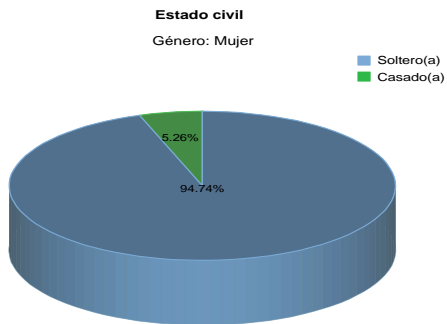
Contrastando esta variable por género, se tiene que, en el caso de los hombres el 27.78% no tiene hijos, el 22.22% si y el 50% no repondio (figura 5.1.9); en el caso de las mujeres el 63.16% no tiene hijos y el 36.84 % no respondió (figura 5.1.10).

Figura 5.1.8

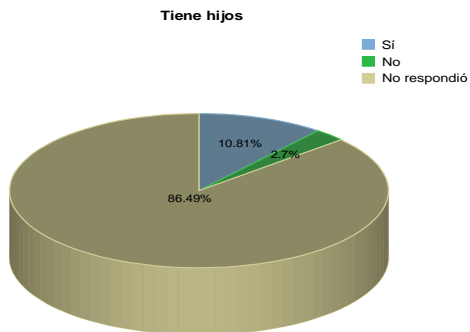

Encuesta de Seguimiento de Egresados, Junio 2008, Licenciatura en Derecho, Campus Actopan; UAEH.

Figura 5.1.9

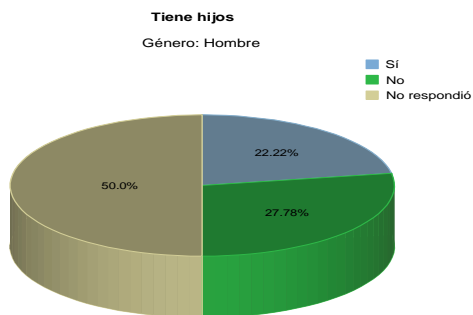

Encuesta de Seguimiento de Egresados, Junio 2008, Licenciatura en Derecho, Campus Actopan; UAEH.

Figura 5.1.10

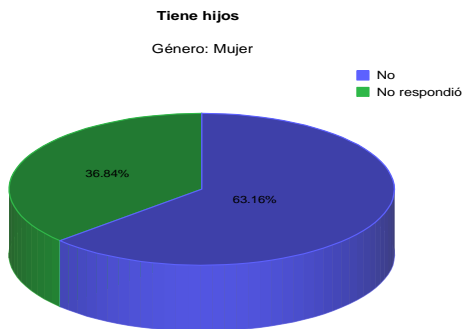

Encuesta de Seguimiento de Egresados, Junio 2008, Licenciatura en Derecho, Campus Actopan; UAEH.

En general, de la proporción de egresados que tiene hijos, el 75% tiene uno y el 25% tiene dos (tabla 5.1.11); contrastando esta variable por género se tiene que el número de hijos, por parte de los hombres tres tienen uno y uno tiene 2; por parte de las mujeres el 100.0% no tiene hijos; lo cual se resume en la tabla 5.1.12.

Tabla 5.1.11

Número de hijos

Tiene hijos		Frecuencia	Porcentaje
Sí	1	3	75.0
	2	1	25.0
Total		4	100.0

Encuesta de Seguimiento de Egresados, Junio 2008, Licenciatura en Derecho, Campus Actopan; UAEH.

Tabla 5.1.12

Número de hijos

Género	Tiene hijos		Frecuencia	Porcentaje
Hombre	Sí	1	3	75.0
		2	1	25.0
	Total		4	100.0

Encuesta de Seguimiento de Egresados, Junio 2008, Licenciatura en Derecho, Campus Actopan; UAEH.

La tabla de frecuencias 5.1.13 resume los contrastes por género de las personas con las que viven los egresados encuestados que tienen hijos y los que no; puede apreciarse que el 100% de los hombres que no tienen hijos vive con sus padres; el 50% que sí tiene hijos vive con sus padres y el 50% vive con su pareja. Por lo que respecta a las mujeres, el 91.7% que no tiene hijos vive con sus padres y el 8.3% vive con su pareja.

Tabla 5.1.13

Con quien vive

Género	Tiene hijos		Frecuencia	Porcentaje
Hombre	Sí	Con padres	2	50.0
		Con pareja	2	50.0
		Total	4	100.0
	No	Con padres	5	100.0
Mujer	No	Con padres	11	91.7
		Con pareja	1	8.3
		Total	12	100.0

Encuesta de Seguimiento de Egresados, Junio 2008, Licenciatura en Derecho, Campus Actopan; UAEH.

De manera general, el 37.84% de los egresados tiene dependientes económicos, el 37.84% no y el 24.32% no respondió, como se aprecia en la figura 5.1.14. Contrastando esta variable por género, en el caso de los hombres el 44.44% no tiene dependientes, el 16.67 no respondió y el 38.89% si (figura 5.1.15); en el caso de las mujeres el 36.84% tiene dependientes, el 31.58% no respondió y el 31.58% no (figura 5.1.16).

Figura 5.1.14

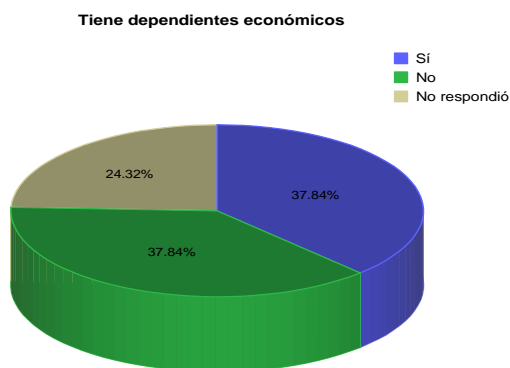

Encuesta de Seguimiento de Egresados, Junio 2008, Licenciatura en Derecho, Campus Actopan; UAEH.

Figura 5.1.15



Figura 5.1.16



Encuesta de Seguimiento de Egresados, Junio 2008, Licenciatura en Derecho, Campus Actopan; UAEH.

De manera general, de la proporción de egresados que tiene dependientes económicos, el 28.6% tiene uno, 35.7% tiene dos, el 14.3% tiene tres y el 21.4% tiene cuatro, como se muestra en la tabla 5.1.17.

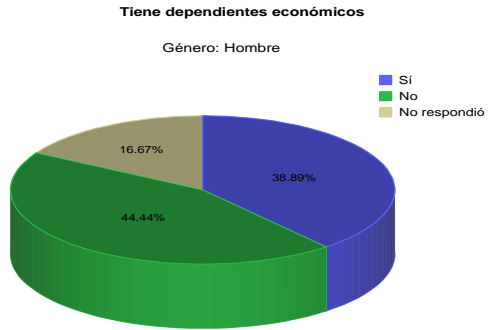
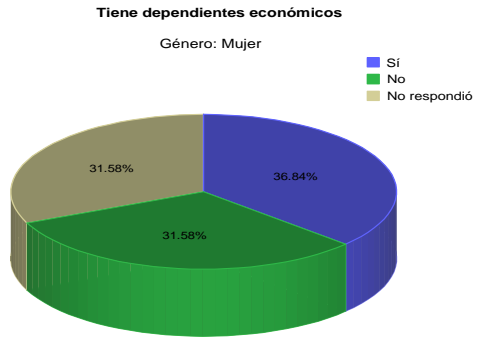
Contrastando esta variable por género, se tiene que el 28.6% de las mujeres tienen un dependiente, el 42.9% de las mujeres tienen dos dependientes, el 14.3% de las mujeres tienen tres y el 14.3% tienen cuatro; el 28.6% de los hombres tienen un dependiente, el 28.6% de los hombres tienen dos dependientes, el 14.3% de los hombres tienen tres y el 28.6% tienen cuatro dependientes, lo cual se resume en la tabla 5.1.18.

Tabla 5.1.17**Número de dependientes económicos**

Tiene dependientes económicos		Frecuencia	Porcentaje
Sí	1	4	28.6
	2	5	35.7
	3	2	14.3
	4	3	21.4
	Total	14	100.0

Encuesta de Seguimiento de Egresados, Junio 2008, Licenciatura en Derecho, Campus Actopan; UAEH.

Tabla 5.1.18**Número de dependientes económicos**

Género	Tiene dependientes económicos		Frecuencia	Porcentaje
Hombre	Sí	1	2	28.6
		2	2	28.6
		3	1	14.3
		4	2	28.6
		Total	7	100.0
Mujer	Sí	1	2	28.6
		2	3	42.9
		3	1	14.3
		4	1	14.3
		Total	7	100.0

Encuesta de Seguimiento de Egresados, Junio 2008, Licenciatura en Derecho, Campus Actopan; UAEH.

En la tabla 5.1.19 se muestran las personas con las que viven los egresados que tienen dependientes económicos y los que no, por género; es posible apreciar que el 100% de los hombres que no tiene dependientes vive con sus padres; el 14.3% que si tiene dependientes vive solo, el 57.1% con sus padres y el 28.6% con su pareja; por lo que respecta a las mujeres, el 85.7% de las que tienen dependientes viven con sus padres y otro 14.3% con su pareja; en el caso de las que no tienen dependientes, el 100% vive con sus padres.

Tabla 5.1.19

Con quien vive

Género	Tiene dependientes económicos		Frecuencia	Porcentaje
Hombre	Sí	Solo(a)	1	14.3
		Con padres	4	57.1
		Con pareja	2	28.6
		Total	7	100.0
	No	Con padres	8	100.0
Mujer	Sí	Con padres	6	85.7
		Con pareja	1	14.3
		Total	7	100.0
	No	Con padres	6	100.0

Encuesta de Seguimiento de Egresados, Junio 2008, Licenciatura en Derecho, Campus Actopan; UAEH.

En el caso de aquellos egresados que son jefes de familia el 100% no respondió cual es su principal actividad, lo cual se aprecia en la figura 5.1.20.

Figura 5.1.20

Principal actividad del jefe de familia

Es jefe de familia: Sí

■ No respondió

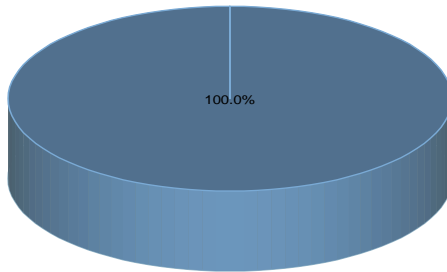

Encuesta de Seguimiento de Egresados, Junio 2008, Licenciatura en Derecho, Campus Actopan; UAEH.

La tabla 5.1.21 resume las principales actividades de trabajo de los padres o personas que fungen como jefes de familia, para el caso de los egresados que lo son.

Figura 5.1.21

Principal actividad de trabajo del jefe de familia

Es jefe de familia	Principal actividad del jefe de familia		Frecuencia	Porcentaje	
Sí	No respondió	No respondió	5	14.7	
		Agricultor	1	2.9	
		Artesano	1	2.9	
		Comerciante	4	11.8	
		Comercio	3	8.8	
		Conductor	1	2.9	
		Docente	1	2.9	
		Empleado	1	2.9	
		Jornalero	3	8.8	
		Negocio tortillería	1	2.9	
		Obrero	5	14.7	
		Pintor	1	2.9	
		Profesor	2	5.9	
		Profesor, Coordinador	1	2.9	
		Profesora	1	2.9	
		Profesora de Primaria	1	2.9	
		Vendedor	1	2.9	
		Vigilancia de Seguridad Privada	1	2.9	
		Total		34	100.0

Encuesta de Seguimiento de Egresados, Junio 2008, Licenciatura en Derecho, Campus Actopan; UAEH.

El lugar de nacimiento de los encuestados se resume en la tabla de frecuencias 5.1.22; en donde los estados de origen de los egresados son: Hidalgo, Distrito Federal, México y Puebla; la ciudad más sobresaliente es: Pachuca, Hidalgo (8 casos).

Tabla 5.1.22

Ciudad de nacimiento

Estado de nacimiento		Frecuencia	Porcentaje
Distrito Federal	México	2	66.7
	Tacuba	1	33.3
	Total	3	100.0
Hidalgo	Actopan	6	20.7
	Arenal	1	3.4
	Atotonilco el Grande	1	3.4
	Chicuautla	1	3.4
	Francisco I. Madero	2	6.9
	Ixmiquilpan	3	10.3
	Nopala de Villagran	1	3.4
	Pachuca	8	27.6
	Progreso de Obregón	1	3.4
	San Salvador	1	3.4
	Tezontepec de Aldama	2	6.9
	Tula de Allende	2	6.9
	Total	29	100.0
México	Lindavista	1	33.3
	Nezahualcoyotl	1	33.3
	No respondió	1	33.3
	Total	3	100.0
Puebla	Puebla	2	100.0

Encuesta de Seguimiento de Egresados, Junio 2008, Licenciatura en Derecho, Campus Actopan; UAEH.

En la tabla 5.1.23 se compara el lugar de nacimiento de los egresados encuestados por género, donde se observa que la mayor proporción de los hombres y de las mujeres nació en Pachuca; también puede observarse que en lo que respecta a los hombres, hay originarios de Hidalgo (13 casos) y del Distrito Federal (3 casos); mientras que por parte de las mujeres, hay originarias de Hidalgo (16 casos), del Estado de México (3 casos) y de Puebla (1 caso).

Para el 66.67% de los hombres su lugar de residencia permanente fue el mismo en donde realizó sus estudios de bachillerato o equivalente y para el 33.33% no (figura 5.1.24).

Tabla 5.1.23

Ciudad de nacimiento

Género	Estado de nacimiento		Frecuencia	Porcentaje
Hombre	Distrito Federal	México	2	66.7
		Tacuba	1	33.3
		Total	3	100.0
	Hidalgo	Actopan	3	23.1
		Atotonilco el Grande	1	7.7
		Chicauautla	1	7.7
		Ixmiquilpan	1	7.7
		Nopala de Villagran	1	7.7
		Pachuca	4	30.8
		Progreso de Obregón	1	7.7
		San Salvador	1	7.7
Total		13	100.0	
México	Nezahualcoyotl	1	100.0	
Puebla	Puebla	1	100.0	
Mujer	Hidalgo	Actopan	3	18.8
		Ixmiquilpan	2	12.5
		Pachuca	4	25.0
		Arenal	1	6.3
		Francisco I. Madero	2	12.5
		Tezontepec de Aldama	2	12.5
		Tula de Allende	2	12.5
	Total	16	100.0	
México	Lindavista	1	50.0	
	No respondió	1	50.0	
	Total	2	100.0	
Puebla	Puebla	1	100.0	

Encuesta de Seguimiento de Egresados, Junio 2008, Licenciatura en Derecho, Campus Actopan; UAEH.

Figura 5.1.24

Residencia permanente/ estudió bachillerato

Género: Hombre

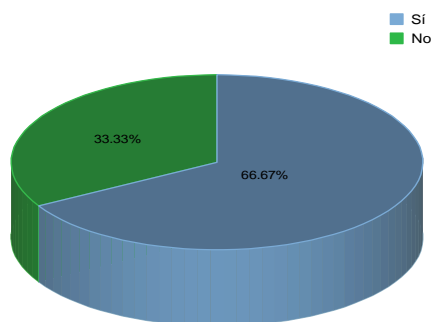

Encuesta de Seguimiento de Egresados, Junio 2008, Licenciatura en Derecho, Campus Actopan; UAEH.

Pero en el caso de las mujeres el 73.68% su lugar de residencia permanente fue el mismo en donde realizó sus estudios de bachillerato o equivalente y para el 26.32% no (figura 5.1.25).

Figura 5.1.25

Residencia permanente/ estudió bachillerato

Género: Mujer

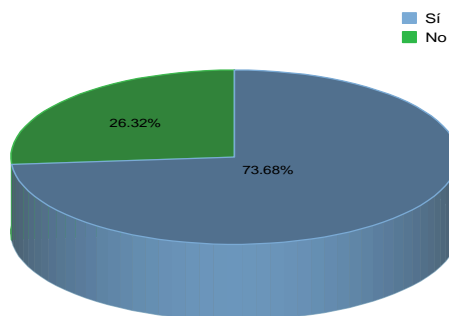

Encuesta de Seguimiento de Egresados, Junio 2008, Licenciatura en Derecho, Campus Actopan; UAEH.

La tabla 5.1.26 resume la información del lugar de residencia permanente de los egresados encuestados por género; en donde se observa que el más representativo es Actopan, Hidalgo, teniendo 6 hombres y Tezontepec de Aldama, Hidalgo con 3 mujeres.

La tabla 5.1.27 resume la información de las ciudades donde los egresados encuestados realizaron sus estudios de bachillerato o equivalente, para los casos de aquellos quienes no lo cursaron en su mismo lugar de residencia permanente.

Tabla 5.1.26

Ciudad de residencia permanente

Género	Estado de residencia permanente		Frecuencia	Porcentaje
Hombre	Hidalgo	Actopan	6	33.3
		Chicavasco	1	5.6
		El Arenal	1	5.6
		Ixmiquilpan	2	11.1
		Pachuca	1	5.6
		Progreso de Obregón	1	5.6
		San Salvador	2	11.1
		Santa	1	5.6
		Tepatepec	1	5.6
		Texcatepec	1	5.6
		Tlahuelilpan	1	5.6
	Total	18	100.0	
Mujer	Hidalgo	Actopan	2	11.1
		El Arenal	1	5.6
		Ixmiquilpan	4	22.2
		Pachuca	2	11.1
		Francisco I. Madero	2	11.1
		Santiago	2	11.1
		Tasquillo	1	5.6
		Tezontepec de Aldama	3	16.7
		Tula de Allende	1	5.6
			Total	18
	No respondió	No respondió	1	100.0

Encuesta de Seguimiento de Egresados, Junio 2008, Licenciatura en Derecho, Campus Actopan; UAEH.

Tabla 5.1.27

Ciudad donde estudió bachillerato

Género	Residencia permanente/ estudió bachillerato		Frecuencia	Porcentaje
Hombre	Sí	Arenal	1	8.3
		No respondió	11	91.7
		Total	12	100.0
	No	Arenal	1	16.7
		No respondió	1	16.7
		Actopan	1	16.7
		Francisco I. Madero	1	16.7
		Nopala de Villagran	1	16.7
		Tlahuelilpan	1	16.7
		Total	6	100.0
Mujer	Sí	No respondió	14	100.0
	No	Cardonal	1	20.0
		Ixmiquilpan	1	20.0
		Pachuca	2	40.0
		San Salvador	1	20.0
		Total	5	100.0

Encuesta de Seguimiento de Egresados, Junio 2008, Licenciatura en Derecho, Campus Actopan; UAEH.

5.1.2 Opinión sobre el plan de estudios:

El 32.43% de los egresados encuestados indicó que sí notó insuficiencias en su preparación académica en la UAEH, el 10.81% no y el 56.76% no respondió (figura 5.1.28).

Por otro lado, el 13.51% de los encuestados notó beneficios en su preparación académica, el 2.7% no y el 83.78% no respondió (figura 5.1.29).

Figura 5.1.28

Notó insuficiencias en su preparación académica

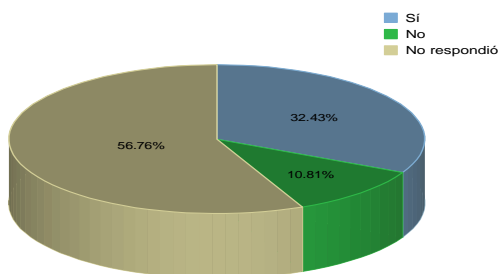

Encuesta de Seguimiento de Egresados, Junio 2008, Licenciatura en Derecho, Campus Actopan; UAEH.

Figura 5.1.29

Notó beneficios en su preparación académica

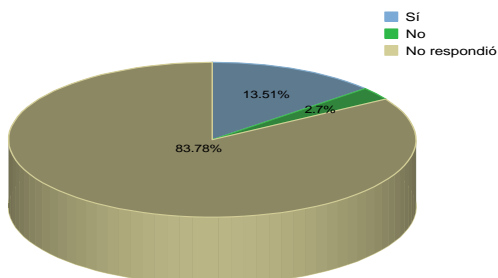

Encuesta de Seguimiento de Egresados, Junio 2008, Licenciatura en Derecho, Campus Actopan; UAEH.

La tabla de frecuencias 5.1.30 resume las materias del plan de estudios de la Licenciatura en Derecho del Campus Actopan que son de mayor peso para todos los egresados encuestados en su práctica profesional; en donde puede observarse claramente cuales respuestas son las que en su mayoría coincidieron.

La tabla de frecuencias 5.1.31 resume la información de las materias que los egresados consideran que no han utilizado en absoluto en su práctica profesional.

La tabla de frecuencias 5.1.32 resume las materias que para algunos de los egresados encuestados no fueron incluidas en su plan de estudios y que han tenido que estudiar de manera autodidáctica para su práctica profesional.

Por otra parte, la tabla de frecuencias 5.1.33 resume las habilidades que algunos de los egresados encuestados consideran que les hizo falta adquirir en su formación dentro de la universidad.

¹ *Algunas materias del plan de estudios son relevantes en la práctica profesional para algunos egresados y para otros no, pero se logra diferenciar qué materias son las de mayor y menor peso.*

Tabla 5.1.30

Materias que tienen más peso en la práctica

	Frecuencia	Porcentaje
No respondió	1	2.7
Abogacía, Derecho Civil, Familiar, Práctica Forense IV	1	2.7
Amparo, Computación, Derecho Civil, Mercantil, Penal, Procesal	1	2.7
Amparo, Derecho Agrario, Civil, Penal	1	2.7
Amparo, Derecho Civil, Constitucional, Práctica Forense, Penal, Procesal, Procesal Civil,	1	2.7
Amparo, Derecho Civil, Penal, Procesal	1	2.7
Criminología, Derecho Penal, Procesal Penal, Práctica Forense, Penología	1	2.7
Derecho Administrativo, Amparo Civil, Familiar, Ministerio Público, Penal	1	2.7
Derecho Administrativo, Electoral	1	2.7
Derecho Agrario, Civil, Familiar, Mercantil, Penal	2	5.4
Derecho Civil, Familiar, Procesal, Procesal Familiar	1	2.7
Derecho Civil, Familiar, Fiscal, Notarial, Penal, Procesal, Sucesorio	1	2.7
Derecho Civil, Familiar, Mercantil, Penal	3	8.1
Derecho Civil, Familiar, Mercantil, Penal, Penal Civil, Penal Familiar, Práctica Forense	1	2.7
Derecho Civil, Familiar, Penal, Práctica Forense Ministerial, Procesal Penal	1	2.7
Derecho Civil, Fiscal, Laboral, Mercantil, Penal	2	5.4
Derecho Civil, Mercantil, Penal	2	5.4
Derecho Civil, Mercantil, Penal, Procesal	1	2.7
Derecho Civil, Mercantil, Sucesorio	1	2.7
Derecho Civil, Penal	1	2.7
Derecho Civil, Penal, Penal Civil, Procesal Penal	1	2.7
Derecho Civil, Penal, Práctica Forense Penal y Civil	1	2.7
Derecho Procesal Penal	1	2.7
Introducción al estudio del Derecho, Derecho Penal, Derecho Laboral, Derecho Familiar	1	2.7
Práctica Forense	2	5.4
Práctica Forense Civil y Práctica Forense Ministerial	1	2.7
Práctica Forense Penal, Civil	1	2.7
Prácticas Forenses	2	5.4
Procesal Civil, Familiar, Laboral y Penal	1	2.7
Teoría Personal	1	2.7
Total	37	100.0

*Encuesta de Seguimiento de Egresados, Junio 2008,
Licenciatura en Derecho, Campus Actopan; UAEH.*

Tabla 5.1.31

Materias que no ha utilizado en lo absoluto

	Frecuencia	Porcentaje
No respondió	4	10.8
Administración	1	2.7
Deontología Jurídica	1	2.7
Derecho Administrativo	1	2.7
Derecho Administrativo, Economía	1	2.7
Derecho Económico, Derecho Laboral, Filosofía, Sociología	1	2.7
Derecho extradición	1	2.7
Derecho extradición, Fiscal	3	8.1
Derecho Fiscal	2	5.4
Derecho Intenacional Público y Privado	4	10.8
Derecho Intenacional Público y Privado, Filosofía del Derecho	1	2.7
Derecho Laboral	1	2.7
Derecho Mercantil	1	2.7
Derecho Notario Romano	1	2.7
Economía	1	2.7
Filosofía del Derecho, Teoría Económica, Sociología, Teoría de Estado	1	2.7
Inglés	1	2.7
Inglés, Economía y Sociología	1	2.7
Metodología Jurídica	1	2.7
Metodología Jurídica, Derecho Romano	1	2.7
Métodos y técnicas de la investigación	1	2.7
Ninguna	3	8.1
Sociología	1	2.7
Sociología, Teoría del Estado	1	2.7
Teoría de las nulidades en el ramo civil	1	2.7
Todas son importantes	1	2.7
Total	37	100.0

*Encuesta de Seguimiento de Egresados, Junio 2008,
Licenciatura en Derecho, Campus Actopan; UAEH.*

Tabla 5.1.32

Materias no incluidas que ha tenido que estudiar

	Frecuencia	Porcentaje
No respondió	14	37.8
Algo relacionado a la administración municipal	1	2.7
De todo un poco ya que de acuerdo a las necesidades se va estudiando	1	2.7
Derecho Bancario	3	8.1
Derecho Bancario, Bursátil	1	2.7
Derecho Bursátil	1	2.7
Derecho Bursátil, Concursal	1	2.7
Derecho Bursátil, Práctica Familiar, Derecho Público(deficiente)	1	2.7
Derecho Hipotecario	1	2.7
Derecho Municipal y Funciones de diversas dependencias Estatales y Municipales	1	2.7
Ninguna	7	18.9
No	1	2.7
Práctica Forense	1	2.7
Práctica Forense de Ministerio Público	1	2.7
Redacción, Literatura y Política	1	2.7
Teoría del delito	1	2.7
Total	37	100.0

Encuesta de Seguimiento de Egresados, Junio 2008, Licenciatura en Derecho, Campus Actopan; UAEH.

Tabla 5.1.33

Habilidades que le faltó adquirir

	Frecuencia	Porcentaje
No respondió	4	10.8
De expresión y reflexión	1	2.7
Desarrollo de juicios en clase	1	2.7
Desenvolvimiento al hablar	1	2.7
Habilidades Prácticas	1	2.7
Inglés	1	2.7
Interés en materia por parte del catedrático	1	2.7
La práctica en cuanto a la formación de escritos	1	2.7
La práctica en las materias más requeridas para laborar	1	2.7
La práctica en materia penal con relación al Ministerio Público	1	2.7
Más experiencia	1	2.7
Mas práctica en general	1	2.7
Mas práctica en las materias	1	2.7
Mas práctica profesional, poderse desarrolla más habilmente en el campo laboral	1	2.7
Más práctica sobre las materias que se cursaron	2	5.4
Mayor práctica a casos concretos	1	2.7
Ninguna	1	2.7
Práctica en casos reales	1	2.7
Práctica en el ambiente laboral	1	2.7
Práctica forense, Penal, Civil	1	2.7
Práctica para desahogar audiencias	1	2.7
Prácticas	8	21.6
Prácticas de campo	1	2.7
Prácticas Profesionales	3	8.1
Total	37	100.0

*Encuesta de Seguimiento de Egresados, Junio 2008,
Licenciatura en Derecho, Campus Actopan; UAEH.*

5.2 Estudio socioeconómico

5.2.1 Escolaridad y ocupación del jefe de familia:

Entre los niveles de educación más sobresalientes de los padres o personas que fungieron como jefes de familia durante los estudios de los egresados que son jefes de familia, se tiene que el 29.41% con primaria completa, el 32.35% con secundaria o equivalente completa, el 2.94% con bachillerato o equivalente completo, el 14.71% Normal Superior completa, el 5.88% licenciatura completa y el 2.94% posgrado completo, lo cual puede apreciarse en la figura 5.2.1.

Figura 5.2.1

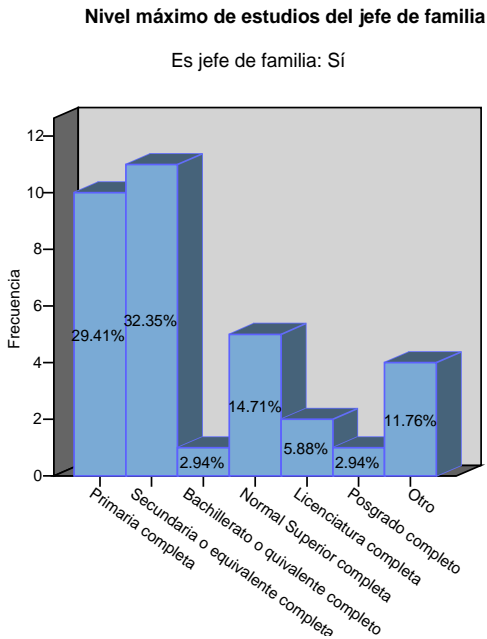

Encuesta de Seguimiento de Egresados, Junio 2008, Licenciatura en Derecho, Campus Actopan; UAEH.

La distribución del total de años de escolaridad cursados de los jefes de familia de los egresados en promedio es de 8.55 años, llegando a un máximo de 16 y un mínimo de 3, con una desviación estándar de 3.719, lo cual se muestra en la figura 5.2.2.

Figura 5.2.2

Total de años de escolaridad cursados del jefe de familia

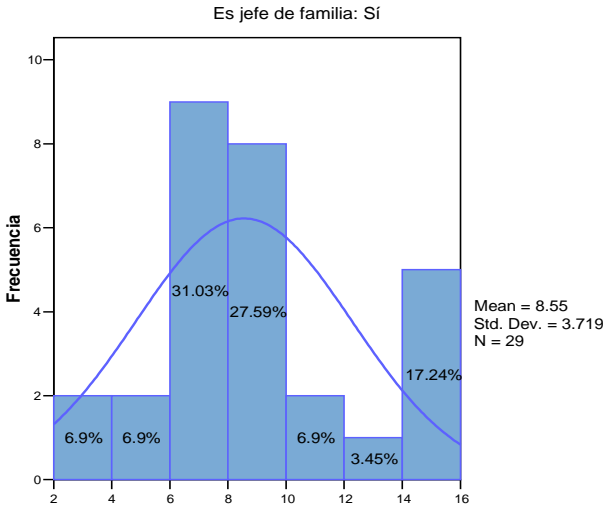

Encuesta de Seguimiento de Egresados, Junio 2008, Licenciatura en Derecho, Campus Actopan; UAEH.

Entre las ocupaciones más representativas de las personas que fungieron como jefes de familia de los encuestados durante la realización de sus estudios, están: 20.6% es jornalero agrícola o trabaja por cuenta propia no profesional y el 11.8% es empleado profesional o vendedor, como se muestra en la tabla de frecuencias 5.2.3.

Los egresados señalaron el tamaño de la empresa en donde labora la persona que fungió como jefe de familia durante la realización de sus estudios, donde el 32.35% indicó que labora en micro empresas (hasta 15 empleados), el 8.82% en pequeñas empresas (entre 16 y 100 empleados), el 17.65% en grandes empresas (más de 250 empleados) y un 41.18% no respondió, lo cual se aprecia en la figura 5.2.4.

Tabla 5.2.3

Ocupación del jefe de familia

Es jefe de familia		Frecuencia	Porcentaje
Sí	Dueño o socio de una empresa, despacho o rancho	1	2.9
	Subgerente/Subdirector de área	1	2.9
	Empleado profesional	4	11.8
	Empleado no profesional	2	5.9
	Por cuenta propia no profesional	7	20.6
	Vendedor	4	11.8
	Asistente/Ayudante/Auxiliar	2	5.9
	Jornalero agrícola	7	20.6
	Otro	4	11.8
	No respondió	2	5.9
	Total	34	100.0

Encuesta de Seguimiento de Egresados, Junio 2008, Licenciatura en Derecho, Campus Actopan; UAEH.

Figura 5.2.4

Tamaño de la empresa donde trabaja el jefe de familia

Es jefe de familia: Sí

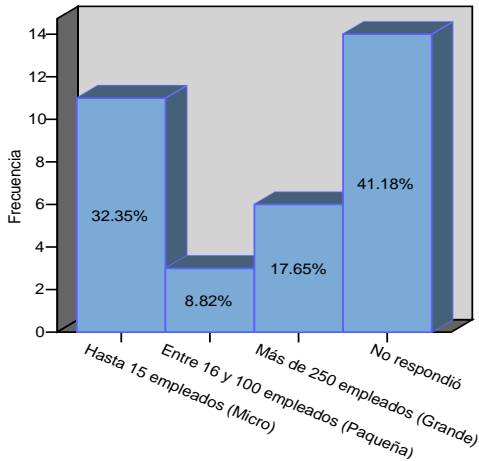

Encuesta de Seguimiento de Egresados, Junio 2008, Licenciatura en Derecho, Campus Actopan; UAEH.

5.2.2 Datos socioeconómicos:

La tabla 5.2.5 resume la información de los principales indicadores socioeconómicos de la vivienda actual de los egresados encuestados; el número promedio de miembros que comparten los ingresos del hogar es de 4.38, llegando a un máximo de 9 y un mínimo de 2; la distribución del ingreso neto mensual de las familias de los egresados tiene una media de \$5,851.52 pesos, llegando a un máximo de \$30,000.00 y un mínimo de \$0, con una desviación estándar de \$5,222.02. La distribución del ingreso per cápita tiene una media de \$1,642.25 pesos, llegando a un máximo de \$7,500.00 y un mínimo de \$151.52, con una desviación estándar de \$1,723.66.

La tabla 5.2.6 contrasta la información de los principales indicadores socioeconómicos de la vivienda actual de los egresados encuestados entre aquellos que son actualmente jefes de familia y los que no lo son, para lograr diferenciar si han mejorado su estatus económico en base a sus estudios; el número promedio de miembros que comparten los ingresos del hogar para los que son jefes de familia es de 4.53 y para los que no lo son 3, llegando a un máximo de 9 para el primer caso y 3 para el segundo caso; el mínimo es de 2 y 3 respectivamente.

La distribución del ingreso neto mensual tiene una media de \$6,203.33 pesos para los que son jefes de familia y de \$2,000.00 para los que no lo son; llegando a un máximo de \$30,000.00 y un mínimo de \$1,500.0 para los que son jefes de familia y un máximo de \$2,000.00 con mínimo de \$2,000.00 para los que no lo son, con una desviación estándar de \$5,353.40 en el primer caso y \$0 en el segundo; el ingreso per cápita tiene una media de \$1,717.59 pesos para los que son jefes de familia y de \$666.67 para los que no lo son; los niveles máximos son de \$7,500.00 en el primer caso y de \$666.67 en el segundo, los niveles mínimos son de \$151.52 en el primer caso y de \$666.67 en el segundo; las desviaciones son

de \$1,791.98 en el primer caso y de \$0 en el segundo. Por lo anterior es posible determinar que los niveles máximos de ingreso mensual e ingreso per capita en las familias donde los egresados son jefes de familia son más altos que en las familias en las que algunos egresados no lo son, por lo tanto se puede concluir que el estatus económico no ha mejorado para estos últimos.

Tabla 5.2.5

Estadísticas			Miembros que comparten los ingresos y gastos	Monto mensual del ingreso familiar	Miembros que aportan al ingreso familiar	Ingreso per cápita familiar
N	Valores válidos		37	33	35	33
	Valores perdidos		0	4	2	4
Media			4.38	5851.52	2.11	1642.2536
Mediana			4.00	4500.00	2.00	1000.0000
Moda			4	6000	2	1000.00
Desviación Estándar			1.991	5222.016	.900	1723.65726
Varianza			3.964	27269451	.810	2970994.341
Mínimo			2	1500	1	151.52
Máximo			9	30000	5	7500.00

Tabla 5.2.6

Estadísticas			Miembros que comparten los ingresos y gastos	Monto mensual del ingreso familiar	Miembros que aportan al ingreso familiar	Ingreso per cápita familiar
Es jefe de familia	Si	N	34	30	32	30
		Valores válidos	0	4	2	4
		Media	4.53	6203.33	2.16	1717.5900
		Mediana	4.00	5000.00	2.00	950.0000
		Moda	4	6000	2	500.00 ^a
		Desviación Estándar	2.004	5353.406	.920	1791.98223
		Varianza	4.014	28658954	.846	3211200.310
		Mínimo	2	1500	1	151.52
		Máximo	9	30000	5	7500.00
	No	N	Valores válidos	1	1	1
Valores perdidos			0	0	0	0
		Media	3.00	2000.00	1.00	666.6700
		Mediana	3.00	2000.00	1.00	666.6700
		Moda	3	2000	1	666.67
		Mínimo	3	2000	1	666.67
		Máximo	3	2000	1	666.67
No respondió	N	Valores válidos	2	2	2	2
		Valores perdidos	0	0	0	0
		Media	2.50	2500.00	2.00	1000.0000
		Mediana	2.50	2500.00	2.00	1000.0000
		Moda	2 ^a	2000 ^a	2	1000.00
		Desviación Estándar	.707	707.107	.000	.00000
		Varianza	.500	500000.000	.000	.00
	Mínimo	2	2000	2	1000.00	
	Máximo	3	3000	2	1000.00	

^a. Existen múltiples modas. Se muestra el valor más pequeño

La tabla de frecuencias 5.2.7 resume la información acerca del tipo de viviendas donde habitan los egresados actualmente, así como los servicios con los que cuentan; donde puede observarse que:

El 89.2% de los egresados encuestados habita en una vivienda propia, el 5.4% en una rentada, el 2.7% en una prestada y 0% no respondió.

Entre los servicios con los que cuentan señalaron lo siguiente: no respondieron si tienen teléfono propio, jardín propio, servicio de empleado doméstico, chofer, un automóvil propio o hasta 2 automóviles.

Tabla 5.2.7

Tipo de vivienda y servicios con los que cuentan

		Frecuencia	Porcentaje
Tipo de vivienda	Propia	33	89.2%
	Rentada	2	5.4%
	Prestada	1	2.7%
	Otra	1	2.7%
	No respondió	0	.0%
Teléfono	No	0	.0%
	Sí	0	.0%
Jardín propio	No	0	.0%
	Sí	0	.0%
Empleado doméstico	No	0	.0%
	Sí	0	.0%
Chofer	No	0	.0%
	Sí	0	.0%
Un solo automóvil	No	0	.0%
	Sí	0	.0%
Dos automóviles	No	0	.0%
	Sí	0	.0%

Encuesta de Seguimiento de Egresados, Junio 2008, Licenciatura en Derecho, Campus Actopan; UAEH.

Por otro lado, la tabla 5.2.8 resume la información del contraste entre el tipo de vivienda y los servicios con los que cuentan los egresados que son jefes de familia y los que no lo son; donde puede observarse que en el primer caso el 94.1% habita una vivienda propia, el 0% en una rentada y el 2.9% en una prestada;

mientras que en el segundo caso el 100.0% habita una vivienda propia. En ninguno de los casos respondieron sí cuentan con teléfono, jardín propio, empleado doméstico, un automóvil propio o dos automóviles

Tabla 5.2.8

Tipo de vivienda y servicios con los que cuentan los egresados que son jefes de familia y los que no respondieron

		Es jefe de familia			
		Sí		No	
		Frecuencia	Porcentaje	Frecuencia	Porcentaje
Tipo de vivienda	Propia	32	94.1%	1	100.0%
	Rentada	0	.0%	0	.0%
	Prestada	1	2.9%	0	.0%
	Otra	1	2.9%	0	.0%
	No respondió	0	.0%	0	.0%
Teléfono	No	0	.0%	0	.0%
	Sí	0	.0%	0	.0%
Jardín propio	No	0	.0%	0	.0%
	Sí	0	.0%	0	.0%
Empleado doméstico	No	0	.0%	0	.0%
	Sí	0	.0%	0	.0%
Chofer	No	0	.0%	0	.0%
	Sí	0	.0%	0	.0%
Un solo automóvil	No	0	.0%	0	.0%
	Sí	0	.0%	0	.0%
Dos automóviles	No	0	.0%	0	.0%
	Sí	0	.0%	0	.0%

Encuesta de Seguimiento de Egresados, Junio 2008, Licenciatura en Derecho, Campus Actopan; UAEH.

La tabla de frecuencias 5.2.9 resume la información acerca de los medios económicos por los que los egresados sostuvieron sus estudios, donde señalaron lo siguiente: el 90.9% lo hizo mediante la ayuda económica de sus padres², el 0% con la ayuda de otros familiares, el 2.3% con la ayuda de su pareja, el 6.8% mediante la ayuda de beca o crédito educativo, el 20.5% tuvo que trabajar y el 0% recurrió a otros medios.

Tabla 5.2.9

Medios económicos por los cuales sostuvieron sus estudios de licenciatura

		Frecuencia	Porcentaje
Se sostuvo por sus padres	No	4	10.8%
	Sí	33	89.2%
Se sostuvo por otros familiares	No	35	94.6%
	Sí	2	5.4%
Se sostuvo por pareja	No	35	94.6%
	Sí	2	5.4%
Se sostuvo por beca o crédito educativo	No	33	89.2%
	Sí	4	10.8%
Tuvo que trabajar	No	23	62.2%
	Sí	14	37.8%
Se sostuvo por otros medios	No	0	.0%
	Sí	0	.0%

Encuesta de Seguimiento de Egresados, Junio 2008, Licenciatura en Derecho, Campus Actopan; UAEH.

² Los medios por los cuales los egresados se apoyaron económicamente durante sus estudios no son independientes, ya que algunos pudieron haber recurrido a uno o más medios.

5.3 Formación

5.3.1 Estudios de bachillerato o equivalente:

El 67.57% de los encuestados realizó sus estudios de bachillerato o equivalente en una institución pública y el 32.43% en una privada, como se muestra en la figura 5.3.1.

El 83.78% cursó el plan de estudios de bachillerato general, el 8.11% un plan de estudios de bachillerato técnico y un 8.11% no especificó (figura 5.3.2).

Figura 5.3.1

Régimen jurídico del bachillerato o equivalente



Figura 5.3.2

Tipo de bachillerato o equivalente

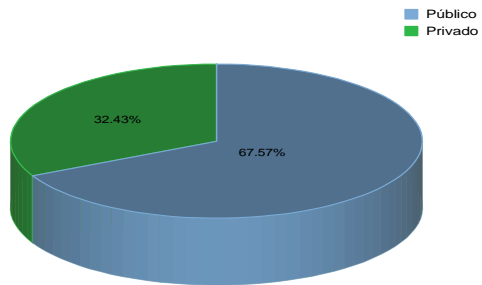
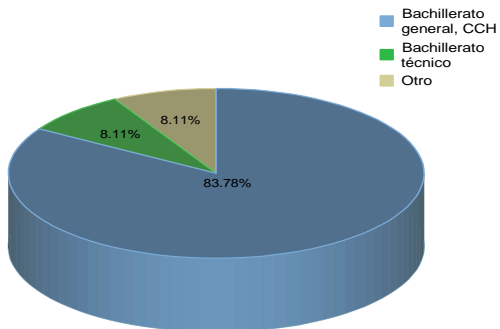

Las entidades federativas en donde los egresados realizaron sus estudios de bachillerato o equivalente son: el 86.49% realizó sus estudios en una institución ubicada en Hidalgo, el 13.51% no respondió (figura 5.3.3).

La distribución del promedio final de calificación que obtuvieron los egresados en sus estudios de bachillerato o equivalente, tiene una media de 8.14 (en una escala del 0 al 10), llegando a un máximo de 9.30 y un mínimo de 7, con una desviación estándar de 0.617, como se muestra en la figura 5.3.4.

Figura 5.3.3

Ubicación del bachillerato o equivalente

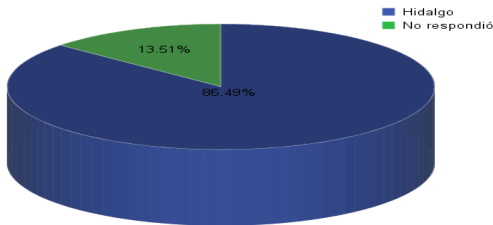

Encuesta de Seguimiento de Egresados, Junio 2008, Licenciatura en Derecho, Campus Actopan; UAEH.

Figura 5.3.4

Promedio final en el bachillerato

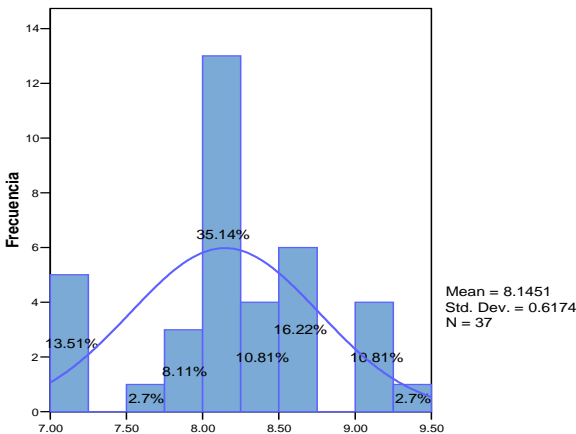

5.3.2 Estudios de licenciatura:

Como se aprecia en la figura 5.3.5., el 18.92% de los encuestados demoró 4 años en concluir su plan de estudios de la licenciatura, el 78.38% demoró 5 años y el 2.7% 6 años, entre los más sobresalientes.

Por lo que respecta al índice de titulación de los egresados, el 67.57% sí tiene título y el 32.43% no (figura 5.3.6).

Figura 5.3.5

Tiempo en que cursó el plan de estudios

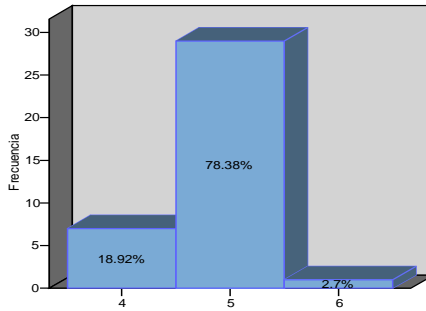

Encuesta de Seguimiento de Egresados, Junio 2008, Licenciatura en Derecho, Campus Actopan; UAEH.

Figura 5.3.6

Tiene título

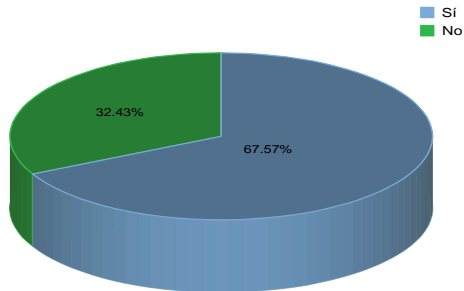

Encuesta de Seguimiento de Egresados, Junio 2008, Licenciatura en Derecho, Campus Actopan; UAEH.

La figura 5.3.7 resume la totalidad de años que demoraron los encuestados en titularse una vez que concluyeron el plan de estudios, donde se observa que el 80% demoró un año y otro 20% menos de un año.

La distribución del promedio final de calificación que obtuvieron los egresados en sus estudios de licenciatura, tiene una media de 8.29 (en una escala del 0 al 10), llegando a un máximo de 9.05 y un mínimo de 7.94, con una desviación estándar de 0.3262, como se observa en la figura 5.3.8.

Figura 5.3.7

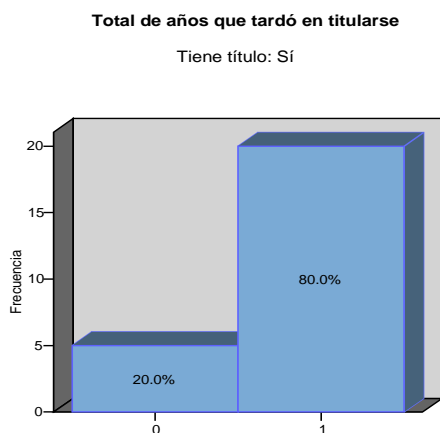

Encuesta de Seguimiento de Egresados, Junio 2008, Licenciatura en Derecho, Campus Actopan; UAEH.

Tabla 5.3.8

Promedio final en la licenciatura

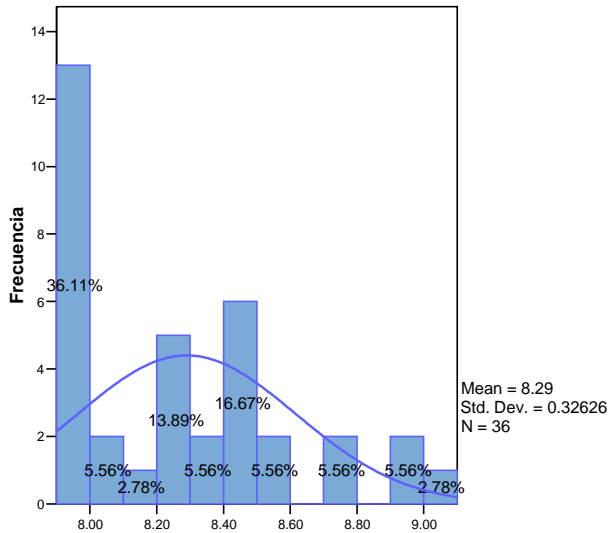

Encuesta de Seguimiento de Egresados, Junio 2008, Licenciatura en Derecho, Campus Actopan; UAEH.

Como se ha visto en este apartado, las distribuciones del promedio de calificaciones en los estudios de bachillerato o equivalente y la de los estudios de licenciatura no difieren tanto entre los egresados encuestados; la media en los estudios de licenciatura es mayor en alrededor de 15 centésimas que en los estudios de bachillerato, la desviación también es estrecha (alrededor de 29 centésimas).

5.4 Elección de la institución

5.4.1 Elección de la institución y de la carrera:

Para el 86.49% de los encuestados la UAEH fue la primera opción en su elección para realizar su licenciatura y el 13.51% no, como lo muestra la figura 5.4.1.

Figura 5.4.1

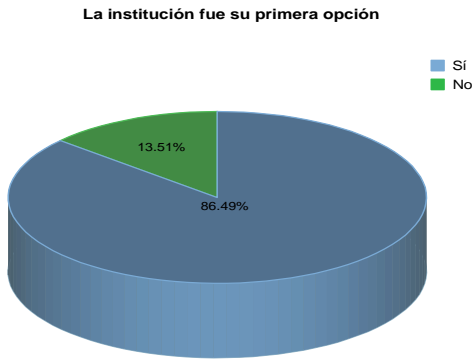

Encuesta de Seguimiento de Egresados, Junio 2008, Licenciatura en Derecho, Campus Actopan; UAEH.

De la proporción de egresados, para los cuales la UAEH no fue su primera opción, el 40% había elegido estudiar en otra universidad pública, el 40% en un Instituto tecnológico o politécnico y un 20% en una universidad privada (figura 5.4.2).

Para el 89.19% la Licenciatura en Derecho (Campus Actopan) fue su primera opción, para el 8.11% no y el 2.7% no respondió (figura 5.4.3).

Figura 5.4.2

Tipo de institución que había elegido

La institución fue su primera opción: No

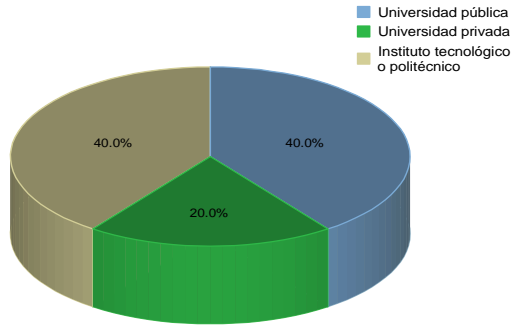

Encuesta de Seguimiento de Egresados, Junio 2008, Licenciatura en Derecho, Campus Actopan; UAEH.

Figura 5.4.3

La carrera fue su primera opción

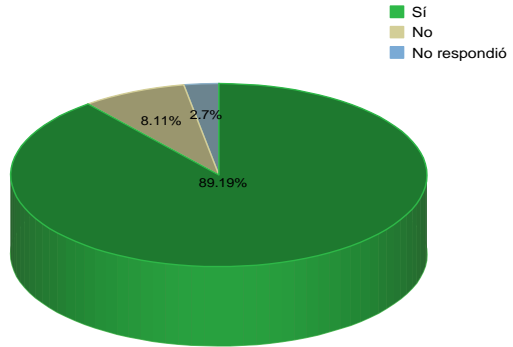

Encuesta de Seguimiento de Egresados, Junio 2008, Licenciatura en Derecho, Campus Actopan; UAEH.

De la proporción de egresados para los cuales la Licenciatura en Derecho fue su primera opción; las carreras que habrían preferido se muestran en la Figura 5.4.4, donde las 3 contribuyen con el 33.33%.

Figura 5.4.4

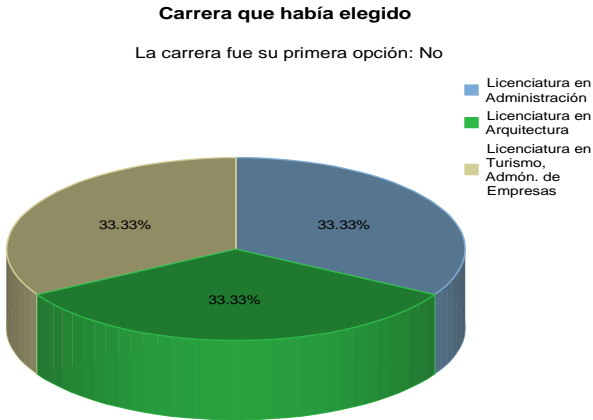

Encuesta de Seguimiento de Egresados, Junio 2008, Licenciatura en Derecho, Campus Actopan; UAEH.

5.4.2 Razones que influyeron para elegir la institución de educación superior:

La tabla 5.4.5 resume las razones más importantes en la elección de la UAEH para llevar a cabo sus estudios de licenciatura, de las cuales los egresados indicaron lo siguiente: El 67.6% la eligió por su prestigio³, el 5.4% porque a nivel regional la carrera solamente se ofrecía en esta institución, el 59.5% por la cercanía geográfica a su domicilio, el 56.8% por el costo de inscripción y cuotas, el 10.8% por sus fechas de ingreso, el 8.1% por su facilidad de ingreso, el 0% por consejo de profesores, el 2.7% por consejo de orientadores y 18.9% por consejo de familiares y amigos.

Tabla 5.4.5

Razones que infuyeron para elegir la institución de Educación Superior

		Frecuencia	Porcentaje
Prestigio de la institución	Sí	25	67.6%
	No	12	32.4%
La carrera sólo se ofrecía en la UAEH	Sí	2	5.4%
	No	35	94.6%
Cercanía geográfica al domicilio	Sí	22	59.5%
	No	15	40.5%
Costo de la inscripción y cuotas	Sí	21	56.8%
	No	16	43.2%
Fechas de ingreso	Sí	4	10.8%
	No	33	89.2%
Facilidad de ingreso	Sí	3	8.1%
	No	34	91.9%
Consejo de profesores	Sí	0	.0%
	No	37	100.0%
Consejo de orientadores	Sí	1	2.7%
	No	36	97.3%
Consejo de familiares y amigos	Sí	7	18.9%
	No	30	81.1%

Encuesta de Seguimiento de Egresados, Junio 2008, Licenciatura en Derecho, Campus Actopan; UAEH.

³ Las razones que influyeron tanto para elegir la institución de educación superior como la carrera, no son independientes, pues algunos egresados pudieron haberse influido por una o más razones.

5.4.3 Razones que influyeron para elegir la carrera:

La tabla 5.4.6 resume las razones más importantes en la elección de la Licenciatura en Sistemas Computacionales en donde los egresados encuestados señalaron lo siguiente: el 40.5% la eligió por el prestigio de la UAEH, el 24.3% por su demanda en el mercado laboral, el 5.4% porque a los egresados les pagan bien, el 2.7% por su facilidad de ingreso, el 13.5% por el plan de estudios, el 8.1% por su duración, el 75.7% por tener vocación y habilidades personales, el 8.1% por consejo de familiares y amigos, el 5.4% por consejo de profesores, 2.7% por consejo de orientadores y 0% por tradición familiar.

Tabla 5.4.6

Razones que influyeron para elegir la carrera

		Frecuencia	Porcentaje
Prestigio de la institución	Sí	15	40.5%
	No	22	59.5%
Carrera es de alta demanda	Sí	9	24.3%
	No	28	75.7%
A los egresados les pagan bien	Sí	2	5.4%
	No	35	94.6%
Facilidad de ingreso	Sí	1	2.7%
	No	36	97.3%
El plan de estudios	Sí	5	13.5%
	No	32	86.5%
La duración de los estudios	Sí	3	8.1%
	No	34	91.9%
Por tener vocación y habilidades	Sí	28	75.7%
	No	9	24.3%
Consejo de familiares y amigos	Sí	3	8.1%
	No	34	91.9%
Consejo de profesores	Sí	2	5.4%
	No	35	94.6%
Consejo de orientadores	Sí	1	2.7%
	No	36	97.3%
Por tradición familiar	Sí	0	.0%
	No	37	100.0%

5.5 Continuación de la formación:

El 8.33% de los encuestados ha realizado estudios posteriores al egreso de la licenciatura y el 91.67% no (figura 5.5.1).

De la proporción de egresados que han realizado estudios posteriores a la licenciatura, el 5.4% ha estudiado cursos cortos, el 0% ha estudiado algún diplomado, el 2.7% una maestría y 0% un doctorado, lo cual puede apreciarse en la tabla 5.5.2.

Figura 5.5.1

Otros estudios posteriores a la licenciatura



Tabla 5.5.2

Estudios posteriores a la licenciatura

		Frecuencia	Porcentaje
Cursos cortos	Sí	2	5.4%
	No	35	94.6%
Diplomado	Sí	0	.0%
	No	37	100.0%
Especialidad	Sí	1	2.7%
	No	36	97.3%
Maestría	Sí	1	2.7%
	No	36	97.3%
Doctorado	Sí	0	.0%
	No	37	100.0%

Encuesta de Seguimiento de Egresados, Junio 2008, Licenciatura en Derecho, Campus Actopan; UAEH.

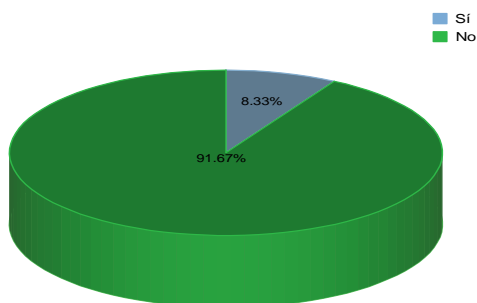
El 100% de los egresados ha realizado estudios posteriores a la licenciatura en una institución pública (figura 5.5.3).

La tabla de frecuencias 5.5.4 enlista las instituciones en donde los egresados han llevado a cabo sus estudios posteriores a la licenciatura.

Figura 5.5.3

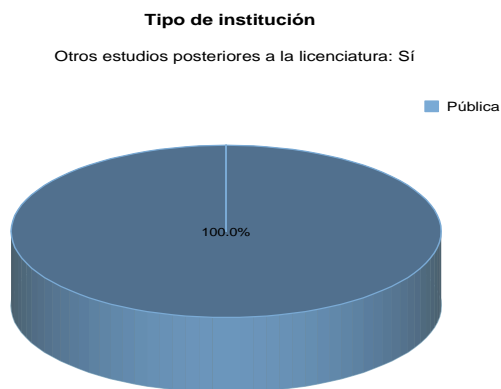

Encuesta de Seguimiento de Egresados, Junio 2008, Licenciatura en Derecho, Campus Actopan; UAEH.

Tabla 5.5.4

Nombre de la institución en donde lo cursó

Otros estudios posteriores a la licenciatura		Frecuencia	Porcentaje
Sí	No respondió	1	33.3
	CEDICSO	1	33.3
	UAEH Campus Actopan	1	33.3
	Total	3	100.0

Los programas cursados por los egresados que han realizado estudios posteriores a la licenciatura se muestran en la tabla de frecuencias 5.5.5.

Tabla 5.5.5

Nombre del programa		Frecuencia	Porcentaje
Otros estudios posteriores a la licenciatura			
Sí	No respondió	1	33.3
	Especialidad en Derecho Penal	1	33.3
	Técnicas y estrategias de aprendizaje	1	33.3
	Total	3	100.0

Encuesta de Seguimiento de Egresados, Junio 2008, Licenciatura en Derecho, Campus Actopan; UAEH.

De la proporción de egresados que han cursado otros estudios, el 66.67% los ha concluido (figura 5.5.6), de los cuales el 33.33% no ha obtenido el correspondiente diploma o certificado (figura 5.5.7).

Figura 5.5.6

Concluyó esos estudios

Otros estudios posteriores a la licenciatura: Sí

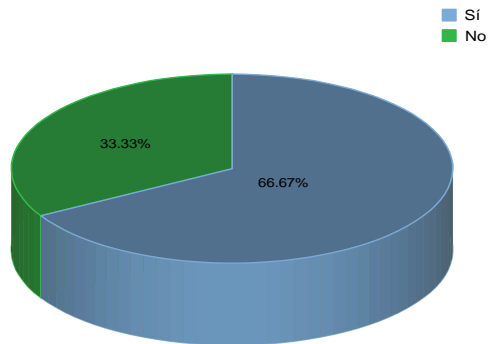

Encuesta de Seguimiento de Egresados, Junio 2008, Licenciatura en Derecho, Campus Actopan; UAEH.

Figura 5.5.7

Obtuvo diploma/título/certificado

Otros estudios posteriores a la licenciatura: Sí

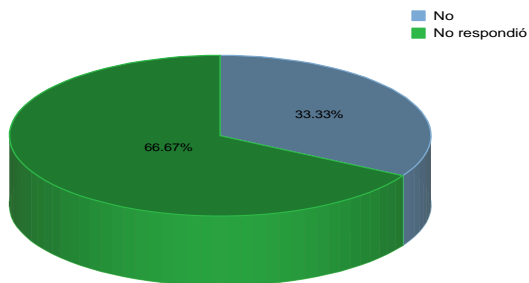

Encuesta de Seguimiento de Egresados, Junio 2008, Licenciatura en Derecho, Campus Actopan; UAEH.

La duración en meses de los estudios posteriores a la carrera cursados por los egresados, en promedio es de 4.5 meses, llegando a un máximo de 8 y un mínimo de 1; la totalidad de meses cursados y aprobados en promedio es de 0, llegando a un máximo de 0 y un mínimo de 0, como se muestra en la tabla 5.5.8.

Tabla 5.5.8

Estadísticas

Otros estudios posteriores a la licenciatura			Duración de los estudios en meses	Total de meses cursados y aprobados
Sí	N	Valores válidos	2	1
		Valores perdidos	1	2
		Media	4.50	.00
		Mediana	4.50	.00
		Moda	1 ^a	0
		Desviación Estándar	4.950	
		Varianza	24.500	
		Mínimo	1	0
		Máximo	8	0

a. Existen múltiples modas. Se muestra el valor más pequeño.

Encuesta de Seguimiento de Egresados, Junio 2008, Licenciatura en Derecho, Campus Actopan; UAEH.

5.6 Trayectoria laboral

5.6.1 Empleo durante el último año de la licenciatura:

El 37.84% de los egresados encuestados laboró durante el último año de estudios de la licenciatura y el 62.16% no (figura 5.6.1). La coincidencia en ese empleo con su formación fue nula para el 7.69%, mediana para el 15.38%, baja para el 23.08% y total para 53.85%, como lo muestra la figura 5.6.2.

Figura 5.6.1

Trabajó durante el último año de la licenciatura



Figura 5.6.2

Coincidencia de su trabajo con la licenciatura

Trabajó durante el último año de la licenciatura: Sí

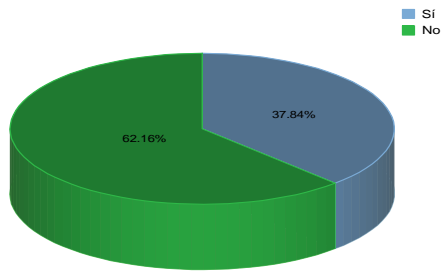
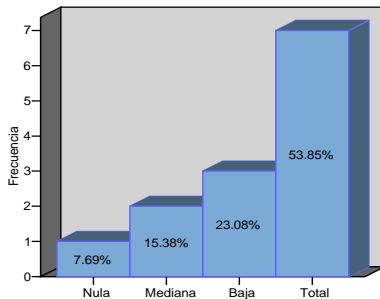

La distribución del número de horas por semana en el empleo durante el último año de la carrera en promedio fue de 18.53, llegando a un máximo de 52 y un mínimo de 0, con una desviación estándar de 15.26, la mayor frecuencia fue de 0, lo cual se muestra en la tabla 5.6.3.

Tabla 5.6.3

Estadísticas

Total de horas que laboraba a la semana

N	Valores válidos	15
	Valores perdidos	22
Media		18.53
Mediana		16.00
Moda		0 ^a
Desviación Estándar		15.268
Varianza		233.124
Mínimo		0
Máximo		52

a. Existen múltiples modas. Se muestra el valor más pequeño.

Encuesta de Seguimiento de Egresados, Junio 2008, Licenciatura en Derecho, Campus Actopan; UAEH.

5.6.2 Búsqueda de trabajo en el periodo inmediato posterior al egreso de la licenciatura:

El 77.78% de los encuestados buscó activamente empleo después de concluir la carrera y el 22.22% no (figura 5.6.4).

Figura 5.6.4

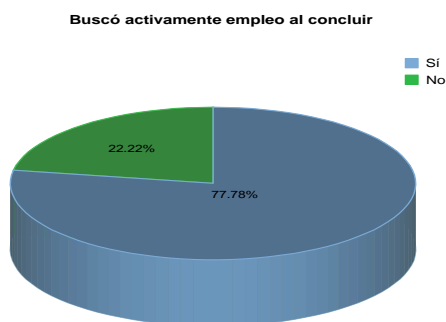

Encuesta de Seguimiento de Egresados, Junio 2008, Licenciatura en Derecho, Campus Actopan; UAEH.

De la proporción de egresados que si buscó empleo, el 50% lo halló en menos de 6 meses, el 8.33% entre 6 meses y un año; y el 33.33% no encontró y quedó desocupado, lo cual se muestra en la figura 5.6.5.

De los egresados que buscaron activamente empleo al concluir la licenciatura que mencionan haber tenido dificultades para conseguir empleo, ninguno indicó si se debió a la escasa experiencia laboral⁴, la carrera es poco conocida, la situación personal se lo dificultó y/ o para el y que tuviera ofertas de trabajo poco atractivas, lo cual se resume en la tabla 5.6.6.

⁴ Las dificultades que tuvieron los encuestados en la obtención de empleo al egresar no son independientes, ya que pudieron haberse afectado por una o más.

Figura 5.6.5

Tiempo que tardó en conseguir el primer empleo

Buscó activamente empleo al concluir: Sí

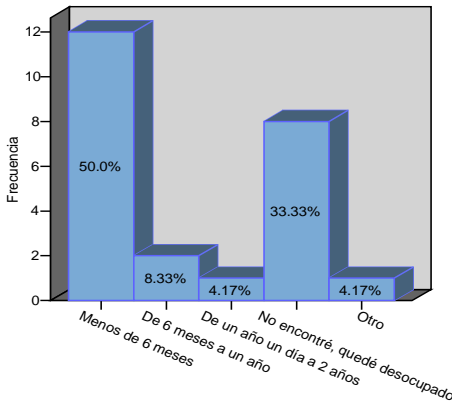

Encuesta de Seguimiento de Egresados, Marzo 2008, Licenciatura en Derecho, Campus Actopan; UAEH.

Tabla 5.6.6

Dificultades que enfrentaron los egresados en conseguir empleo

		Frecuencia	Porcentaje
Escasa experiencia laboral	Sí	0	.0%
	No	0	.0%
La carrera es poco conocida	Sí	0	.0%
	No	0	.0%
La situación personal se lo dificultó	Sí	0	.0%
	No	0	.0%
Tenía ofertas de trabajo poco atractivas	Sí	0	.0%
	No	0	.0%

Encuesta de Seguimiento de Egresados, Junio 2008, Licenciatura en Derecho, Campus Actopan; UAEH.

Los medios principales a través de los cuales los egresados hallaron empleo al concluir sus estudios se resumen en la tabla de frecuencias 5.6.7, en donde sobresalen: con 10.7% por relaciones hechas en empleos anteriores y el 7.1% por servicio social, recomendación de amigos de la licenciatura, de un amigo de la licenciatura o familiar u otro.

Tabla 5.6.7

Principal medio por el cual encontró empleo

Buscó activamente empleo al concluir		Frecuencia	Porcentaje
Sí	Bolsa de trabajo	1	3.6
	Invitación expresa de una empresa	1	3.6
	Recomendación de amigos de la licenciatura	2	7.1
	Recomendación de un profesor	1	3.6
	Recomendación de un amigo o familiar	2	7.1
	Relaciones hechas en empleos anteriores	3	10.7
	Creación de un negocio propio	1	3.6
	Servicio social	2	7.1
	Otro	2	7.1
	No respondió	13	46.4
Total		28	100.0

Encuesta de Seguimiento de Egresados, Junio 2008, Licenciatura en Derecho, Campus Actopan; UAEH.

El 21.43% señaló que el requisito de mayor peso para conseguir empleo fue pasar una entrevista formal, el 10.71% aprobar los exámenes de selección, el 32.14% tener título de la licenciatura y el 35.71% no respondió, lo cual se observa en la figura 5.6.8.

Figura 5.6.8

Requisito de mayor peso para conseguir empleo

Buscó activamente empleo al concluir: Sí

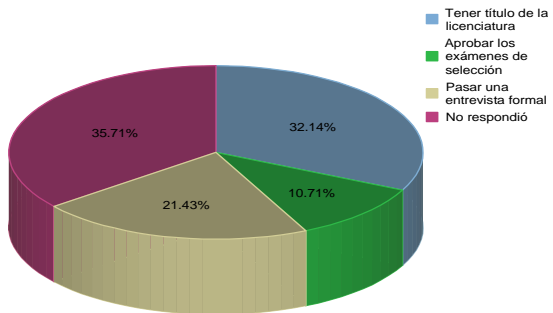

Encuesta de Seguimiento de Egresados, Junio 2008, Licenciatura en Derecho, Campus Actopan; UAEH.

La tabla 5.6.9 muestra los factores que influyeron positiva o negativamente la obtención del empleo posterior a la carrera, los egresados indicaron lo siguiente:

El 61.1% coincidió en que el prestigio de la UAEH influyó poco y para el 38.9% lo facilitó.

El 43.8% indicó que la buena aceptación de la carrera en el mercado laboral facilitó la obtención de empleo, para el 50% influyó poco y para el 6.3% lo dificultó.

El 52.9% señaló que la coincidencia de la carrera con las necesidades de la empresa facilitó la obtención del empleo y para el 47.1% influyó poco.

Para el 44.4% la experiencia laboral previa lo facilitó, para el 22.2% influyó poco y para el 33.3% lo dificultó.

Para el 29.4% la edad facilitó la obtención del empleo, para el 64.7% influyó poco y para el 5.9% lo dificultó.

Para el 75% el género influyó poco y para el 25% lo facilitó.

Las responsabilidades familiares influyeron poco para el 75% y para el 25% lo facilitó.

Entre los motivos principales por los cuales algunos egresados no buscaron empleo al concluir la carrera están: el 50% por razones personales, el 12.5% no respondió y otro 37.5% ya tenía un trabajo (figura 5.6.10).

Tabla 5.6.9

Factores que influyeron con la obtención de empleo al egresar

		Frecuencia	Porcentaje
Prestigio de la institución donde estudió	Facilitó	7	38.9%
	Influyó poco	11	61.1%
	Dificultó	0	.0%
Buena aceptación de la carrera	Facilitó	7	43.8%
	Influyó poco	8	50.0%
	Dificultó	1	6.3%
La coincidencia de la carrera con las necesidades	Facilitó	9	52.9%
	Influyó poco	8	47.1%
	Dificultó	0	.0%
Experiencia laboral previa	Facilitó	8	44.4%
	Influyó poco	4	22.2%
	Dificultó	6	33.3%
La edad	Facilitó	5	29.4%
	Influyó poco	11	64.7%
	Dificultó	1	5.9%
El género	Facilitó	2	12.5%
	Influyó poco	14	87.5%
	Dificultó	0	.0%
Las responsabilidades familiares	Facilitó	4	25.0%
	Influyó poco	12	75.0%
	Dificultó	0	.0%

Encuesta de Seguimiento de Egresados, Junio 2008, Licenciatura en Derecho, Campus Actopan; UAEH.

Figura 5.6.10

Razón principal por la que no buscó empleo

Buscó activamente empleo al concluir: No

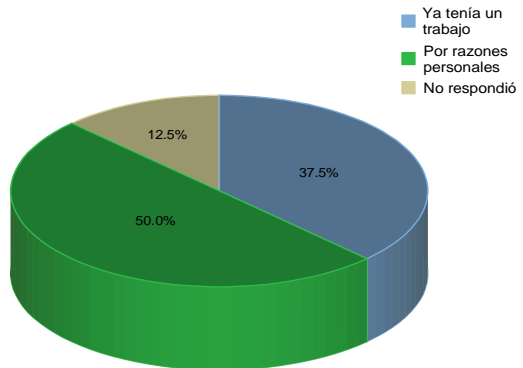

Encuesta de Seguimiento de Egresados, Junio 2008, Licenciatura en Derecho, Campus Actopan; UAEH.

5.6.3 Empleo posterior al concluir la licenciatura:

Como se observa en la figura 5.6.11, el 61.11% de los egresados encuestados no tuvo empleo después de concluir la carrera y el 38.89% sí, de los cuales, el 85.7% laboraba como empleado y el 14.29 como trabajador independiente (figura 5.6.12).

Figura 5.6.11

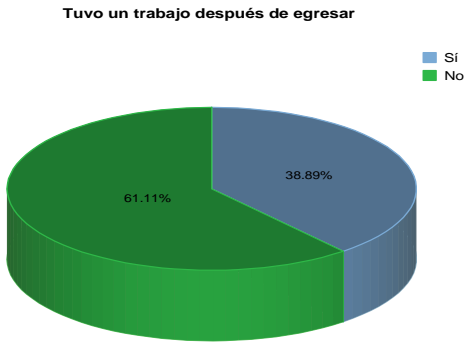

Encuesta de Seguimiento de Egresados, Junio 2008, Licenciatura en Derecho, Campus Actopan; UAEH.

Figura 5.6.12

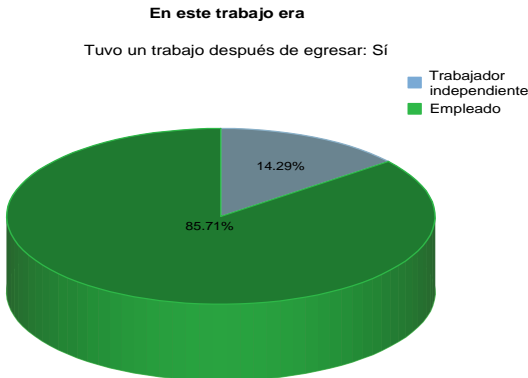

Encuesta de Seguimiento de Egresados, Junio 2008, Licenciatura en Derecho, Campus Actopan; UAEH.

Como se observa en la tabla de frecuencias 5.6.13, entre los puestos más sobresalientes que tuvieron los egresados al concluir la carrera, se encuentra: el 57.1% era auxiliar.

Tabla 5.6.13

El puesto inicial que ocupó

Tuvo un trabajo después de egresar		Frecuencia	Porcentaje
Sí	Dueño o socio de una empresa	1	14.3
	Ayudante	1	14.3
	Empleado no profesional	1	14.3
	Auxiliar	4	57.1
	Total	7	100.0

Encuesta de Seguimiento de Egresados, Junio 2008, Licenciatura en Derecho, Campus Actopan; UAEH.

El tamaño de la empresa en que laboraron los encuestados empleados al egresar se muestra en la figura 5.6.14, donde se puede apreciar que el 57.14% era micro empresa (hasta 15 empleados), el 14.29% en pequeña empresa (entre 16 y 100 empleados) y el 14.29% grande empresa (más de 250 empleados).

Figura 5.6.14

Tamaño de la empresa

Tuvo un trabajo después de egresar: Sí

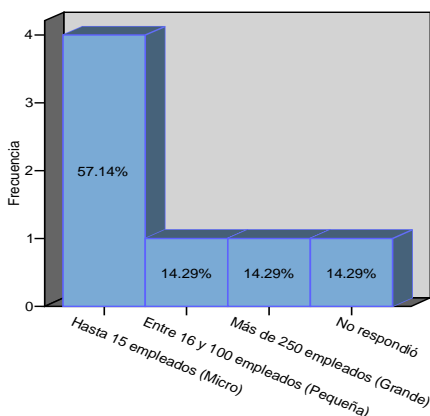

Encuesta de Seguimiento de Egresados, Junio 2008, Licenciatura en Derecho, Campus Actopan; UAEH.

Como se aprecia en la figura 5.6.15, el tipo de contratación que tenía el 16.67% de los egresados fue por tiempo indeterminado y el 83.33% por tiempo determinado.

El 57.14% de los egresados laboró en empresas públicas, el 14.29% no respondió y el 28.57% en empresas privadas (figura 5.6.16).

Figura 5.6.15

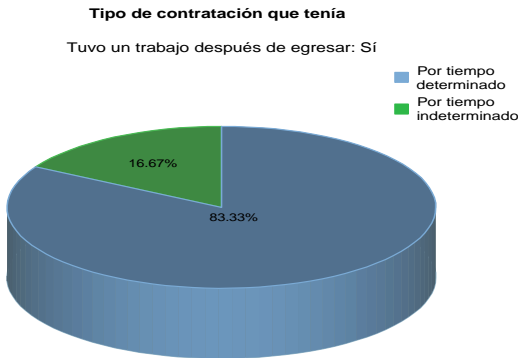

Encuesta de Seguimiento de Egresados, Junio 2008, Licenciatura en Derecho, Campus Actopan; UAEH.

Figura 5.6.16

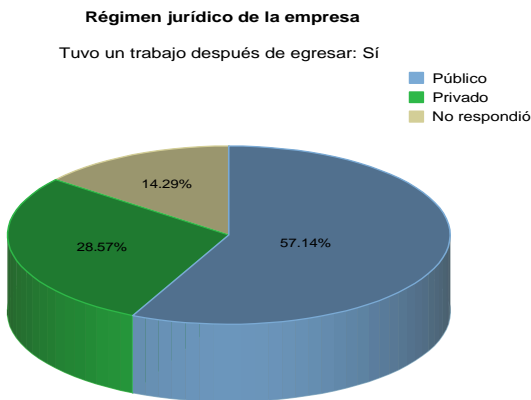

Encuesta de Seguimiento de Egresados, Junio 2008, Licenciatura en Derecho, Campus Actopan; UAEH.

La tabla 5.6.17 resume la información sobre el ingreso mensual neto al inicio, la duración en meses y el número de horas que los encuestados laboraban en el empleo posterior al egreso; se observa que el promedio del ingreso mensual es de \$2,516.66, llegando a un máximo de \$8,000.00 y un mínimo de \$300.00; también puede apreciarse que el número de horas que los egresados laboraban a la semana en promedio fue de 31.16, llegando a un máximo de 50 y un mínimo de 6.

La duración en meses en promedio fue de 11.5, llegando a un máximo de 24 y un mínimo de 3.

Tabla 5.6.17

Estadísticas

Tuvo un trabajo después de egresar			Ingreso mensual neto al inicio	Número de horas promedio que laboraba a la semana	Duración en el trabajo (en meses)
Si	N	Valores válidos	6	6	6
		Valores perdidos	1	1	1
		Media	2516.6667	31.1667	11.5000
		Mediana	2000.0000	35.5000	12.0000
		Moda	2000.00	6.00 ^a	12.00
		Desviación Estándar	2783.10378	15.67695	7.63544
		Varianza	745666.667	245.767	58.300
		Mínimo	300.00	6.00	3.00
		Máximo	8000.00	50.00	24.00

^a. Existen múltiples modas. Se muestra el valor más pequeño.

Encuesta de Seguimiento de Egresados, Junio 2008, Licenciatura en Derecho, Campus Actopan; UAEH.

La coincidencia del empleo posterior a la carrera con los estudios realizados fue nula para el 28.57%, baja para el 14.29% de los egresados en su empleo posterior a la licenciatura y el 28.57% indicó una total coincidencia, además el 28.57% no respondió (figura 5.6.18).

Figura 5.6.18

Coincidencia de su actividad laboral

Tuvo un trabajo después de egresar: Sí

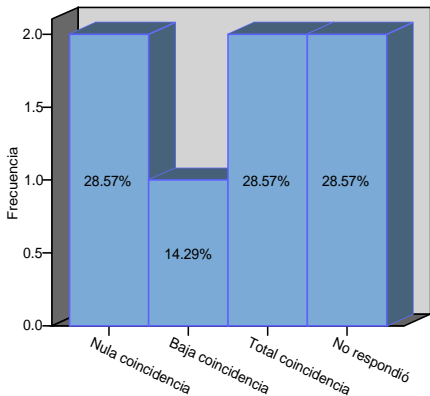

Encuesta de Seguimiento de Egresados, Junio 2008, Licenciatura en Derecho, Campus Actopan; UAEH.

En la tabla de frecuencias 5.6.19 se contrasta el tiempo que demoraron los egresados en emplearse, de la proporción que buscó trabajo, dependiendo del régimen jurídico de las empresas, donde es posible observar que sólo se cuenta con en el sector público (2 casos), y hallaron empleo en menos de 6 meses.

Tabla 5.6.19

Tiempo que tardó en conseguir el primer empleo

Buscó activamente empleo al concluir	Régimen jurídico de la empresa		Frecuencia	Porcentaje
Sí	No respondió	Menos de 6 meses	10	45.5
		De 6 meses a un año	2	9.1
		De un año un día a 2 años	1	4.5
		No encontré, quedé desocupado	8	36.4
		Otro	1	4.5
	Total	22	100.0	
	Público	Menos de 6 meses	2	100.0

Encuesta de Seguimiento de Egresados, Junio 2008, Licenciatura en Derecho, Campus Actopan; UAEH.

La tabla de frecuencias 5.6.20 indica el nivel de coincidencia del empleo posterior al egreso con los estudios realizados, con el régimen jurídico de las empresas; donde es posible observar que en el sector privado la coincidencia de la actividad laboral fue nula para el 50%; en el sector público se tuvo un 25% en nula y baja coincidencia y el 50% en total coincidencia.

Tabla 5.6.20

Coincidencia de su actividad laboral

Tuvo un trabajo después de egresar	Régimen jurídico de la empresa		Frecuencia	Porcentaje
Sí	Público	Nula coincidencia	1	25.0
		Baja coincidencia	1	25.0
		Total coincidencia	2	50.0
		Total	4	100.0
	No respondió	No respondió	1	100.0
	Privado	Nula coincidencia	1	50.0
		No respondió	1	50.0
		Total	2	100.0

Encuesta de Seguimiento de Egresados, Junio 2008, Licenciatura en Derecho, Campus Actopan; UAEH.

La tabla de frecuencias 5.6.21 contrasta el nivel de sueldo y el número de horas laboradas por semana en el empleo posterior al egreso, entre el régimen jurídico de las empresas; donde es posible observar que el promedio del ingreso mensual neto es de \$1,400.00 en el sector privado y de \$3,075.00 en el sector público, con un máximo de \$2,000.00 y un mínimo de \$800.00 en el primer caso y un máximo de \$8,000.00 y un mínimo de \$300.00 para el segundo caso respectivamente; el número promedio de horas trabajadas por semana es de 35.5, un máximo de 36 y un mínimo de 35 en el régimen privado, y en el público la media es de 29, con máximo de 50 y mínimo de 6 horas.

Tabla 5.6.21

Estadísticas				Ingreso mensual neto al inicio	Número de horas promedio que laboraba a la semana
Tuvo un trabajo después de egresar	Régimen jurídico de la empresa	N	Valores válidos Valores perdidos		
Sí	Público	N	Valores válidos	4	4
			Valores perdidos	0	0
		Media		3075.0000	29.0000
		Mediana		2000.0000	30.0000
		Moda		2000.00	6.00 ^a
		Desviación Estándar		3379.71892	19.76529
		Varianza		11422500.0	390.667
		Mínimo		300.00	6.00
		Máximo		8000.00	50.00
		Privado	N	Valores válidos	2
			Valores perdidos	0	0
	Media			1400.0000	35.5000
	Mediana			1400.0000	35.5000
	Moda			800.00 ^a	35.00 ^a
Desviación Estándar			848.52814	.70711	
	Varianza		720000.000	.500	
	Mínimo		800.00	35.00	
	Máximo		2000.00	36.00	

a. Existen múltiples modas. Se muestra el valor más pequeño.

Encuesta de Seguimiento de Egresados, Junio 2008, Licenciatura en Derecho, Campus Actopan; UAEH.

La tabla de frecuencias 5.6.22 muestra la rama de las empresas en el empleo posterior al egreso, en donde las más representativas son el 14.3% de educación, comercio y servicios profesionales y técnicos y el 28.6% en servicios de gobierno.

Tabla 5.6.22

Rama de la empresa

Tuvo un trabajo después de egresar		Frecuencia	Porcentaje
Sí	Comercio	1	14.3
	Educación	1	14.3
	Servicios profesionales y técnicos	1	14.3
	Servicios de gobierno	2	28.6
	No respondió	2	28.6
	Total	7	100.0

Encuesta de Seguimiento de Egresados, Junio 2008, Licenciatura en Derecho, Campus Actopan; UAEH.

Las razones principales por las que los egresados no encontraron trabajo después de egresar fueron: el 18.18% estaba por incorporarse a un trabajo, el 36.36% no encontró y siguió buscando, el 9.09% no respondió, el 18.18% no encontró y ya no buscó o no lo especificó, lo cual puede observarse en la figura 5.6.23.

Figura 5.6.23

Razón principal por la que no tenía trabajo

Tuvo un trabajo después de egresar: No

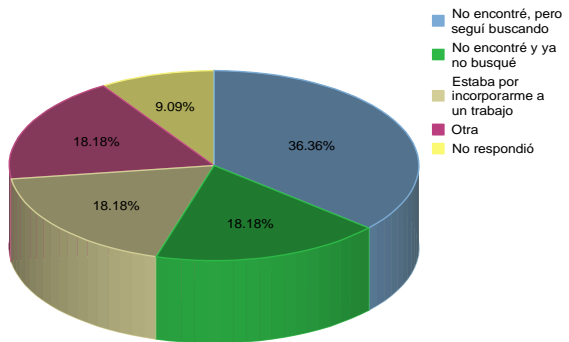

Encuesta de Seguimiento de Egresados, Junio 2008, Licenciatura en Derecho, Campus Actopan; UAEH.

5.6.4 Empleo actual:

El 46.88% de los egresados encuestados actualmente no labora y el 53.12% sí (figura 5.6.24), de los cuales el 77.78% son empleados el 11.11% son propietarios y el 11.11% son trabajadores independientes (figura 5.6.25).

Figura 5.6.24

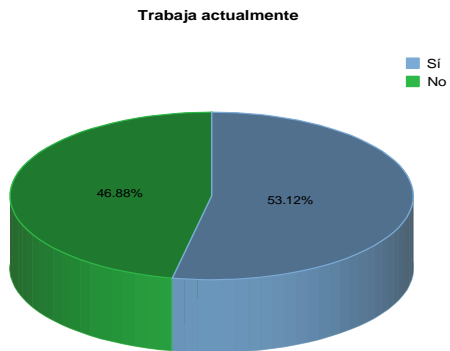

Encuesta de Seguimiento de Egresados, Junio 2008, Licenciatura en Derecho, Campus Actopan; UAEH.

Figura 5.6.25

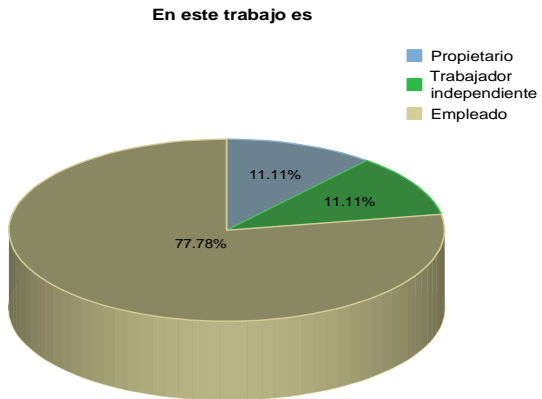

Encuesta de Seguimiento de Egresados, Junio 2008, Licenciatura en Derecho, Campus Actopan; UAEH.

Las empresas en las que laboran los egresados se resumen en la tabla de frecuencias 5.6.26.

Tabla 5.6.26

Nombre de la empresa donde trabaja

Trabaja actualmente		Frecuencia	Porcentaje
Sí	No respondió	1	5.9
	Despacho Jurídico	3	17.6
	Agencia del ministerio Público	1	5.9
	Balneario el Tephe ; Instituto Federal Electoral	1	5.9
	Casa	1	5.9
	Despachu Juridico	1	5.9
	Hotel Convento	1	5.9
	Instituto Federal Electoral	1	5.9
	Local de ropa propio	1	5.9
	Panaderia TOCHO	1	5.9
	Partido Accion Nacional	1	5.9
	Presidencia Municipal	1	5.9
	Subprocuraduria de la Defensa del Menor y la Familia	1	5.9
	Tribunal Superior de Justicia del Estado de Hidalgo (Juzgado Indigena)	1	5.9
	Universidad Autónoma del Estado de Hidalgo, Campus Actopan	1	5.9
	Total	17	100.0

Encuesta de Seguimiento de Egresados, Junio 2008, Licenciatura en Derecho, Campus Actopan; UAEH.

Como se observa en la tabla 5.6.27, el puesto más representativo que ocupan los egresados que se encuentran empleados son: un 17.6% están en un despacho jurídico y 5.9% en cada una de las empresas restantes indicadas en la tabla.

Tabla 5.6.27

El puesto que ocupa actualmente

Trabaja actualmente		Frecuencia	Porcentaje
Sí	Dueño o socio de una empresa	1	6.7
	Profesional independiente	2	13.3
	Subgerente/Subdirector de área	1	6.7
	Empleado profesional	3	20.0
	Asistente	2	13.3
	Ayudante	1	6.7
	Auxiliar	5	33.3
	Total	15	100.0

Encuesta de Seguimiento de Egresados, Junio 2008, Licenciatura en Derecho, Campus Actopan; UAEH.

Como se muestra en la figura 5.6.28, el 23.53% de los egresados labora en micro empresas (de menos de 15 empleados), el 23.53% en empresas pequeñas (entre 16 y 100 empleados), el 11.76% en empresas medianas (entre 16 y 100 empleados), el 17.65% en empresas grandes (más de 250 empleados) y el 23.53% no respondió.

Figura 5.6.28

Tamaño de la empresa

Trabaja actualmente: Sí

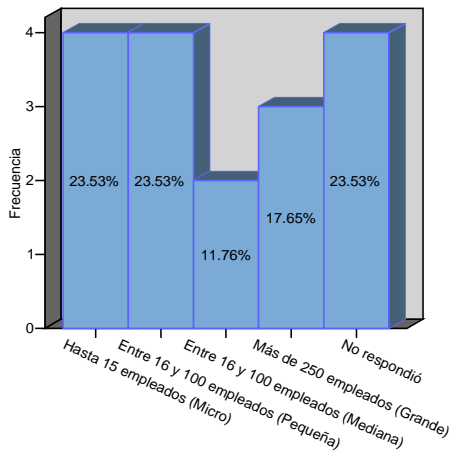

Encuesta de Seguimiento de Egresados, Junio 2008, Licenciatura en Derecho, Campus Actopan; UAEH.

El tipo de contratación que tiene el 41.18% de los egresados es por tiempo indeterminado, el 41.18% por tiempo determinado, el 17.65% no respondió o no especificó (figura 5.6.29).

Como se muestra en la figura 5.6.30, el 29.41% de los encuestados labora en el sector público, el 64.71% no respondió y el 5.88% en el sector privado.

Figura 5.6.29

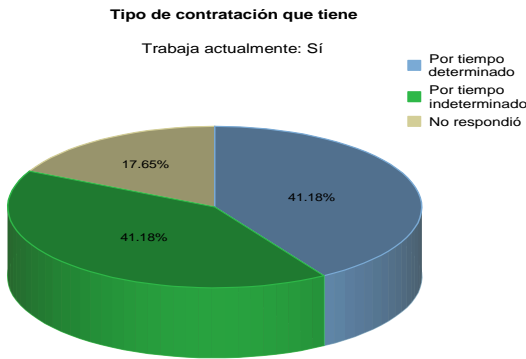

Encuesta de Seguimiento de Egresados, Junio 2008, Licenciatura en Derecho, Campus Actopan; UAEH.

Figura 5.6.30

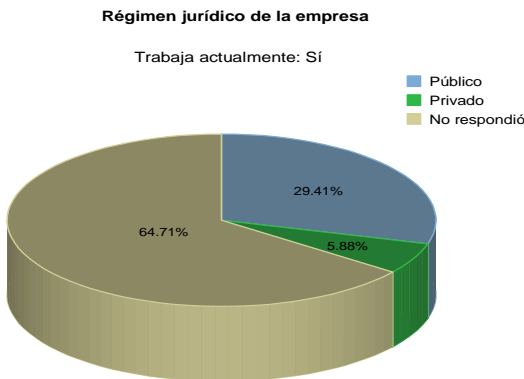

Encuesta de Seguimiento de Egresados, Junio 2008, Licenciatura en Derecho, Campus Actopan; UAEH.

La tabla 5.6.31 resume la información sobre el ingreso mensual neto actual, el número de horas laboradas a la semana y la duración en meses en el empleo actual de los egresados encuestados, donde puede apreciarse que en promedio el ingreso es de \$3,256.64, con un máximo de \$8,000.00 y un mínimo de \$1,000.00.

En promedio los egresados laboran 27.25 horas a la semana, llegando a un máximo de 40 y un mínimo de 4.

La duración en meses en el empleo actual ha sido en promedio de 6.13, llegando a un máximo de 24 y un mínimo de 0.

Tabla 5.6.31

Estadísticas

Trabaja actualmente			Ingreso mensual neto actual	Horas promedio que labora a la semana	Duración en el trabajo (en meses)
Sí	N	Valores válidos	14	16	15
		Valores perdidos	3	1	2
		Media	3256.6429	27.2500	6.13
		Mediana	2950.0000	32.5000	6.00
		Moda	1500.00 ^a	40.00	1 ^a
		Mínimo	1000.00	4.00	0
		Máximo	8000.00	40.00	24
		Desviación Estándar	1874.15891	14.35502	6.022
		Varianza	3512471.6	206.067	36.267

a. Existen múltiples modas. Se muestra en valor más pequeño.

Encuesta de Seguimiento de Egresados, Junio 2008, Licenciatura en Derecho, Campus Actopan; UAEH.

La coincidencia de las actividades en el empleo actual de los egresados con sus estudios es total para el 37.5%, mediana para el 31.25% baja para el 6.25 y nula para el 25% (figura 5.6.32).

Figura 5.6.32

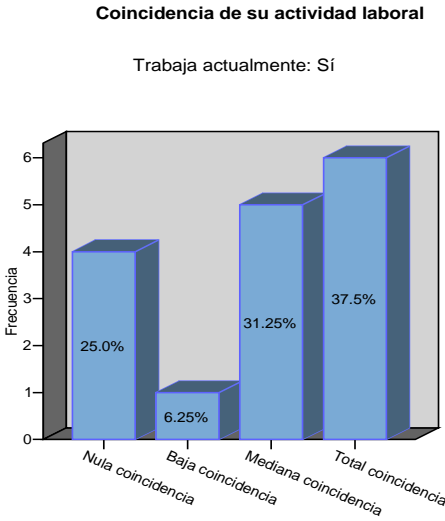

Encuesta de Seguimiento de Egresados, Junio 2008, Licenciatura en Derecho, Campus Actopan; UAEH.

La tabla 5.6.33 resume la información sobre la rama de las empresas o instituciones en donde laboran los egresados; en donde se aprecia, entre los más representativos que el 23.5% no respondió, el 35.3% a servicios de gobierno y el 17.6% a servicios profesionales y técnicos.

Las principales actividades que desempeñan los egresados se resumen en la tabla 5.6.34, en donde puede observarse, entre las más representativas que el 11.8% se dedica a actividades de organización, el 11.8% a actividades administrativas y el 29.4% no respondió, entre otros.

Tabla 5.6.33

Rama de la empresa

Trabaja actualmente		Frecuencia	Porcentaje
Sí	Industria de la transformación	1	5.9
	Comercio	1	5.9
	Turismo	1	5.9
	Educación	1	5.9
	Servicios profesionales y técnicos	3	17.6
	Servicios de gobierno	6	35.3
	No respondió	4	23.5
	Total	17	100.0

Encuesta de Seguimiento de Egresados, Junio 2008, Licenciatura en Derecho, Campus Actopan; UAEH.

Tabla 5.6.34

Principal actividad que desempeña

Trabaja actualmente		Frecuencia	Porcentaje
Sí	Dirección	1	5.9
	Análisis de sistemas	1	5.9
	Supervisión	1	5.9
	Capacitación	1	5.9
	Asesoría especializada	1	5.9
	Asesoría técnica	1	5.9
	Actividades de organización	2	11.8
	Actividades administrativas	2	11.8
	Atención a pacientes	1	5.9
	Otra	1	5.9
	No respondió	5	29.4
Total	17	100.0	

Encuesta de Seguimiento de Egresados, Junio 2008, Licenciatura en Derecho, Campus Actopan; UAEH.

En la tabla 5.6.35 se clasifican las principales actividades que desempeñan los egresados encuestados en su trabajo actual dependiendo del sector económico de las empresas o instituciones en donde laboran.

Tabla 5.6.35

Principal actividad que desempeña

Trabaja actualmente	Rama de la empresa		Frecuencia	Porcentaje
Sí	No respondió	Supervisión	1	25.0
		Otra	1	25.0
		No respondió	2	50.0
		Total	4	100.0
	Industria de la transformación	No respondió	1	100.0
	Comercio	No respondió	1	100.0
	Turismo	Actividades administrativas	1	100.0
	Educación	Actividades administrativas	1	100.0
	Servicios profesionales y técnicos	Dirección	1	33.3
		Asesoría especializada	1	33.3
		Atención a pacientes	1	33.3
		Total	3	100.0
	Servicios de gobierno	Análisis de sistemas	1	16.7
		Capacitación	1	16.7
		Asesoría técnica	1	16.7
		Actividades de organización	2	33.3
		No respondió	1	16.7
		Total	6	100.0

Encuesta de Seguimiento de Egresados, Junio 2008, Licenciatura en Derecho, Campus Actopan; UAEH.

La tabla 5.6.36 contrasta el nivel de coincidencia de la actividad en el empleo actual de los egresados en base al sector de la empresa donde trabajan; donde puede apreciarse que para los que pertenecen al sector público el 50% la coincidencia es total, para el 30% es mediana y para un 10% es baja o nula; y para los del sector privado el 25% mediana, para el 75% es nula, es importante resaltar también en el sector público son más egresados (10 casos) que en el sector privado (2 casos), además los que no respondieron (2 caso).

Tabla 5.6.36

Coincidencia de su actividad laboral

Trabaja actualmente	Régimen jurídico de la empresa		Frecuencia	Porcentaje
Sí	No respondió	Mediana coincidencia	1	50.0
		Total coincidencia	1	50.0
		Total	2	100.0
	Público	Nula coincidencia	1	10.0
		Baja coincidencia	1	10.0
		Mediana coincidencia	3	30.0
		Total coincidencia	5	50.0
		Total	10	100.0
	Privado	Nula coincidencia	3	75.0
		Mediana coincidencia	1	25.0
		Total	4	100.0

La tabla 5.6.37 contrasta ingreso mensual neto actual y el número de horas trabajadas por semana, de acuerdo al sector de las empresas; se observa que el promedio del ingreso en el sector público es menor con \$3,809.30 y en el sector privado es de \$2,000.00, con un máximo de \$3,000.00 para el sector privado y \$8,000.00 para el público, y un mínimo de \$1,000.00 y \$1,500.00 respectivamente; el promedio de horas trabajadas por semana es mayor en el sector privado con 26.8 y de 26.5 en el sector público; sin embargo, el máximo es de 40 en ambos sectores y el mínimo es de 0 en el sector público y 4 en el sector privado.

Tabla 5.6.37

Estadísticas

Trabaja actualmente	Régimen jurídico de la empresa		Ingreso mensual neto actual	Horas promedio que labora a la semana	
Sí	Público	N	Valores válidos	10	10
			Valores perdidos	0	0
			Media	3809.3000	26.5000
			Mediana	3400.0000	34.5000
			Moda	4000.00	40.00
			Mínimo	1500.00	.00
			Máximo	8000.00	40.00
			Desviación Estándar	1908.59413	16.10555
			Varianza	3642731.6	259.389
		Privado	N	Valores válidos	3
			Valores perdidos	2	0
			Media	2000.0000	26.8000
			Mediana	2000.0000	35.0000
			Moda	1000.00	40.00
		Mínimo	1000.00	4.00	
	Máximo	3000.00	40.00		
	Desviación Estándar	1000.00000	16.39207		
	Varianza	1000000.0	268.700		

Como se muestra en la tabla de frecuencias 5.6.38, el principal medio por el cual el 17.6% de los egresados empleados consiguió su trabajo actual fue por invitación expresa de una empresa, el 11.8% porque decidió crear su propio negocio o por recomendación de un profesor o por amigos de la licenciatura o por un amigo o familiar y el 23.5% no respondió.

Tabla 5.6.38

Medio por el que encontró el trabajo actual

Trabaja actualmente		Frecuencia	Porcentaje
Sí	Por invitación expresa de una empresa	3	17.6
	Por recomendación de amigos de la licenciatura	2	11.8
	Por recomendación de un profesor	2	11.8
	Por recomendación de un amigo o familiar	2	11.8
	Por relaciones hechas en empleos anteriores	1	5.9
	Decidió crear su propio negocio	2	11.8
	Por servicio social	1	5.9
	No respondió	4	23.5
	Total	17	100.0

Encuesta de Seguimiento de Egresados, Junio 2008, Licenciatura en Derecho, Campus Actopan; UAEH.

El 20% de los egresados empleados actualmente tiene otro trabajo aparte del principal y el 80% no; (figura 5.6.39).

De la proporción de egresados que tiene dos empleos, el segundo es de tiempo parcial para el 75% y por obra determinada para el 25% (figura 5.6.40).

Figura 5.6.39

Tiene otro empleo además del principal

Trabaja actualmente: Sí

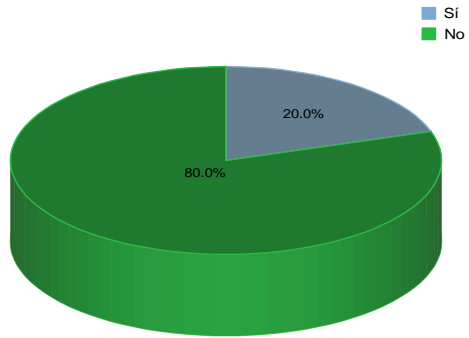

Encuesta de Seguimiento de Egresados, Junio 2008, Licenciatura en Derecho, Campus Actopan; UAEH.

Figura 5.6.40

Tiempo que le dedica al segundo empleo

Trabaja actualmente: Sí

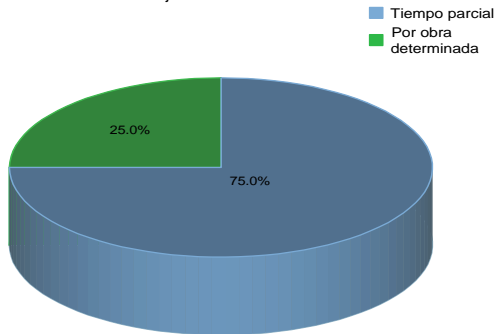

Encuesta de Seguimiento de Egresados, Junio 2008, Licenciatura en Derecho, Campus Actopan; UAEH.

El 50% de los egresados que actualmente laboran ha tenido dos trabajos desde la conclusión de su carrera y el 37.5% uno, como se muestra en la figura 5.6.41.

Figura 5.6.41

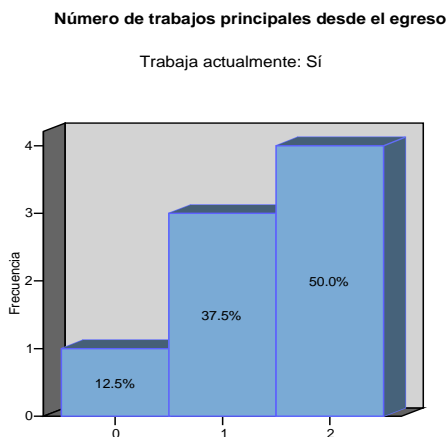

Encuesta de Seguimiento de Egresados, Junio 2008, Licenciatura en Derecho, Campus Actopan; UAEH.

Al contrastar el puesto en el empleo posterior al egreso de la carrera con el del empleo actual, el 47.06% considera que mejoró, el 5.88% empeoró, el 23.53% coincide en que no aplica y el 23.53% no respondió (figura 5.6.42).

Al comparar el salario neto mensual en el empleo posterior al egreso de la carrera con el del empleo actual, el 47.06% coincide en que mejoró, un 5.88% está igual, un 5.88% empeoró, el 23.53% no aplica y el 17.65% no respondió (figura 5.6.43).

Figura 5.6.42

Comparación del puesto al egreso y el actual

Trabaja actualmente: Sí

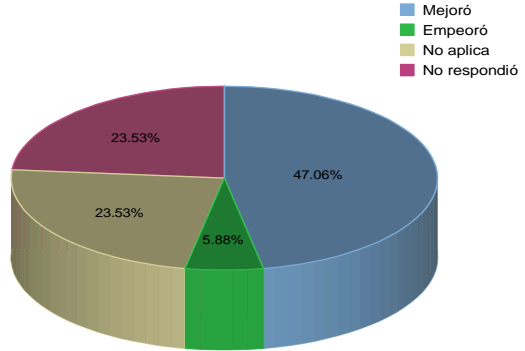

Encuesta de Seguimiento de Egresados, Junio 2008, Licenciatura en Derecho, Campus Actopan; UAEH.

Figura 5.6.43

Comparación del salario al egreso y el actual

Trabaja actualmente: Sí

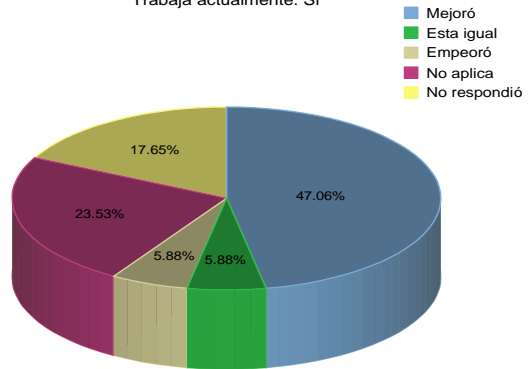

Encuesta de Seguimiento de Egresados, Junio 2008, Licenciatura en Derecho, Campus Actopan; UAEH.

De la proporción de egresados que actualmente se encuentra sin empleo, el 60% no encontró pero sigue buscando, el 13.3% no respondió y el 6.7% no encontró y ya no buscó, aún no ha buscado o está por incorporarse a un trabajo; lo cual se muestra en la tabla 5.6.44.

Tabla 5.6.44

Razón por la cual no se encuentra trabajando

Trabaja actualmente		Frecuencia	Porcentaje
No	No encontré, pero sigo buscando	9	60.0
	No encontré y ya no busqué	1	6.7
	Está por incorporarse a un trabajo	1	6.7
	Aún no ha buscado	1	6.7
	Otra	1	6.7
	No respondió	2	13.3
	Total	15	100.0

*Encuesta de Seguimiento de Egresados, Junio 2008,
Licenciatura en Derecho, Campus Actopan; UAEH.*

5.7 Desempeño profesional:

La tabla 5.7.1 resume el grado de satisfacción que los egresados encuestados indicaron respecto en el desempeño profesional que han tenido, en donde se observa lo siguiente:

El 65.7% coincidió en estar satisfecho con la puesta en práctica de los conocimientos adquiridos en la carrera, el 25.7% poco satisfecho y el 8.6% muy satisfecho.

En cuanto a la posibilidad de realizar ideas propias, el 54.3% indicó estar satisfecho, el 25.7% poco satisfecho y el 20% muy satisfecho.

El 54.3% manifestó estar satisfecho en cuanto al reconocimiento profesional alcanzado, el 28.6% poco satisfecho y el 17.1% muy satisfecho.

El 68.6% coincidió en estar satisfecho con el trabajo en equipo, el 22.9% poco satisfecho y el 8.6% muy satisfecho.

El 74.3% manifestó estar satisfecho con la posibilidad de coordinar un equipo de trabajo, el 14.3% poco satisfecho y el 11.4% muy satisfecho.

El 77.1% señaló estar satisfecho con la posibilidad de responder a problemas de trabajo, el 14.3% muy satisfecho y el 8.6% poco satisfecho.

El 71.4% coincidió en estar satisfecho con el contenido de la actividad en su trabajo, el 20% muy satisfecho y el 8.6% poco satisfecho.

El 42.9% coincidió en estar satisfecho con el ambiente de trabajo, el 34.3% muy satisfecho y el 22.9% poco satisfecho.

El 42.9% señaló estar poco satisfecho con el salario, el 45.7% satisfecho y el 11.4% muy satisfecho.

El 65.7% indicó estar satisfecho con la posición jerárquica alcanzada, el 22.9% poco satisfecho y el 11.4% muy satisfecho.

En cuanto a la posibilidad de responder a problemas de relevancia social, el 71.4% señaló estar satisfecho, el 11.4% poco satisfecho y otro 17.1% muy satisfecho.

El 54.3% indicó estar satisfecho con la

posibilidad de hacer algo de provecho para la sociedad, el 37.1% muy satisfecho y el 8.6% poco satisfecho.

Tabla 5.7.1

Desempeño profesional

		Frecuencia	Porcentaje
Puesta en práctica de los conocimientos	Poco satisfecho	9	25.7%
	Satisfecho	23	65.7%
	Muy satisfecho	3	8.6%
Posibilidad de realizar ideas propias	Poco satisfecho	9	25.7%
	Satisfecho	19	54.3%
	Muy satisfecho	7	20.0%
El reconocimiento profesional alcanzado	Poco satisfecho	10	28.6%
	Satisfecho	19	54.3%
	Muy satisfecho	6	17.1%
El trabajo en equipo	Poco satisfecho	8	22.9%
	Satisfecho	24	68.6%
	Muy satisfecho	3	8.6%
Posibilidad de coordinar un equipo de trabajo	Poco satisfecho	5	14.3%
	Satisfecho	26	74.3%
	Muy satisfecho	4	11.4%
Posibilidad de responder a problemas de trabajo	Poco satisfecho	3	8.6%
	Satisfecho	27	77.1%
	Muy satisfecho	5	14.3%
Contenido del trabajo	Poco satisfecho	3	8.6%
	Satisfecho	25	71.4%
	Muy satisfecho	7	20.0%
Ambiente de trabajo	Poco satisfecho	8	22.9%
	Satisfecho	15	42.9%
	Muy satisfecho	12	34.3%
Salario	Poco satisfecho	15	42.9%
	Satisfecho	16	45.7%
	Muy satisfecho	4	11.4%
Posición jerárquica alcanzada	Poco satisfecho	8	22.9%
	Satisfecho	23	65.7%
	Muy satisfecho	4	11.4%
Posibilidad de responder a problemas de relevancia social	Poco satisfecho	4	11.4%
	Satisfecho	25	71.4%
	Muy satisfecho	6	17.1%
Hacer algo de provecho para la sociedad	Poco satisfecho	3	8.6%
	Satisfecho	19	54.3%
	Muy satisfecho	13	37.1%

Encuesta de Seguimiento de Egresados, Junio 2008, Licenciatura en Derecho, Campus Actopan; UAEH.

De manera general el grado de satisfacción que los encuestados señalan tener en cada uno de los diferentes aspectos comprendidos en su desempeño profesional es medio.

5.7.1 Exigencias en el desempeño profesional cotidiano del trabajo actual:

La tabla 5.7.2 resume la información acerca del grado de exigencia que enfrentan los egresados en su desempeño profesional cotidiano del trabajo actual; donde puede observarse que:

El 28.6% indicó que enfrenta mucha exigencia de conocimientos generales de la disciplina en su trabajo, el 60% moderada y el 11.4% ninguna.

El 68.6% señaló que enfrenta una exigencia moderada de conocimientos especializados, el 22.9% mucha y el 8.6% ninguna.

El 45.7% coincidió en que no enfrenta exigencia en el conocimiento de lenguas extranjeras, el 51.4% moderada exigencia y el 2.9% mucha.

El 17.1% señaló que enfrenta mucha exigencia en las habilidades para el manejo de paquetes computacionales, el 80% moderada y el 2.9% ninguna.

El 42.9% coincidió en que enfrenta mucha exigencia en el razonamiento lógico y analítico, el 54.3% moderada y el 2.9% ninguna.

En cuanto a las habilidades para la aplicación del conocimiento en el diagnóstico, experimentación, proyección, planeación y evaluación; el 40% indicó que enfrenta mucha exigencia, el 48.6% moderada y el 11.4% ninguna.

El 51.4% señaló que enfrenta mucha exigencia en la habilidad para tomar decisiones, el 48.6% moderada y el 0% ninguna.

El 60% señaló que enfrenta mucha exigencia en la habilidad para encontrar soluciones, el 40% moderada y el 0% ninguna.

El 40% coincidió en que enfrenta mucha exigencia en la búsqueda de información pertinente y actualizada, el 54.3% moderada y el 5.7% ninguna.

El 31.4% indicó que enfrenta mucha exigencia en las habilidades para procesar y utilizar información, el 65.7% moderada y el 2.9% ninguna.

El 74.3% respondió que enfrenta moderada exigencia en la habilidad para trabajar en equipo, el 20% mucha y el 5.7% ninguna.

El 71.4% indicó que enfrenta moderada exigencia en la habilidad para la dirección y coordinación con el equipo de trabajo, el 11.4% mucha exigencia y el 17.1% ninguna.

El 65.7% coincidió en que enfrenta moderada exigencia en la habilidad administrativa, el 14.3% mucha y el 20% ninguna.

El 51.4% señaló que enfrenta mucha exigencia en lo referente a la disposición para aprender constantemente, el 45.7% moderada y el 2.9% ninguna.

El 60% indicó que enfrenta moderada exigencia en la disposición para el manejo de riesgo, el 14.3% mucha y el 25.7% ninguna.

El 60% señaló que enfrenta moderada exigencia en las habilidades para las relaciones públicas, el 40% mucha y el 0% ninguna.

El 48.6% coincidió en que enfrenta mucha exigencia en las habilidades para la comunicación oral, escrita y gráfica, el 51.4% moderada exigencia y el 0% ninguna.

El 60% señaló que enfrenta mucha exigencia en la puntualidad y formalidad, el 40% moderada y el 0% ninguna.

El 48.6% indicó que enfrenta mucha exigencia en la buena presentación, el 48.6% moderada y el 2.9% ninguna.

El 60% señaló que enfrenta mucha exigencia en asumir responsabilidades, el 40% moderada y el 0% ninguna.

El 68.6% coincidió en que enfrenta moderada exigencia en la creatividad, el 28.6% mucha y el 2.9% ninguna.

El 20% respondió que enfrenta mucha exigencia en la identificación con la empresa donde labora, el 77.1% moderada y el 2.9% ninguna.

Tabla 5.7.2

Exigencias en el desempeño profesional profesional cotidiano del trabajo actual

		Frecuencia	Porcentaje
Conocimientos generales de la disciplina	Ninguna exigencia	4	11.4%
	Moderada exigencia	21	60.0%
	Mucha exigencia	10	28.6%
Conocimientos especializados	Ninguna exigencia	3	8.6%
	Moderada exigencia	24	68.6%
	Mucha exigencia	8	22.9%
Conocimiento de lenguas extranjeras	Ninguna exigencia	16	45.7%
	Moderada exigencia	18	51.4%
	Mucha exigencia	1	2.9%
Habilidades para el manejo de paquetes computacionales	Ninguna exigencia	1	2.9%
	Moderada exigencia	28	80.0%
	Mucha exigencia	6	17.1%
Razonamiento lógico y analítico	Ninguna exigencia	1	2.9%
	Moderada exigencia	19	54.3%
	Mucha exigencia	15	42.9%
Habilidad para aplicar el conocimiento	Ninguna exigencia	4	11.4%
	Moderada exigencia	17	48.6%
	Mucha exigencia	14	40.0%
Habilidad para tomar decisiones	Ninguna exigencia	0	.0%
	Moderada exigencia	17	48.6%
	Mucha exigencia	18	51.4%
Habilidad para encontrar soluciones	Ninguna exigencia	0	.0%
	Moderada exigencia	14	40.0%
	Mucha exigencia	21	60.0%
Búsqueda de información pertinente y actualizada	Ninguna exigencia	2	5.7%
	Moderada exigencia	19	54.3%
	Mucha exigencia	14	40.0%
Habilidades para procesar y utilizar información	Ninguna exigencia	1	2.9%
	Moderada exigencia	23	65.7%
	Mucha exigencia	11	31.4%
Habilidad para trabajar en equipo	Ninguna exigencia	2	5.7%
	Moderada exigencia	26	74.3%
	Mucha exigencia	7	20.0%
Habilidad de dirección/coordiación	Ninguna exigencia	6	17.1%
	Moderada exigencia	25	71.4%
	Mucha exigencia	4	11.4%
Habilidad administrativa	Ninguna exigencia	7	20.0%
	Moderada exigencia	23	65.7%
	Mucha exigencia	5	14.3%
Disposición para aprender constantemente	Ninguna exigencia	1	2.9%
	Moderada exigencia	16	45.7%
	Mucha exigencia	18	51.4%
Disposición para el manejo del riesgo	Ninguna exigencia	9	25.7%
	Moderada exigencia	21	60.0%
	Mucha exigencia	5	14.3%
Habilidades para las relaciones públicas	Ninguna exigencia	0	.0%
	Moderada exigencia	21	60.0%
	Mucha exigencia	14	40.0%
Comunicación oral, escrita y gráfica	Ninguna exigencia	0	.0%
	Moderada exigencia	18	51.4%
	Mucha exigencia	17	48.6%
Puntualidad/formalidad	Ninguna exigencia	0	.0%
	Moderada exigencia	14	40.0%
	Mucha exigencia	21	60.0%
Buena presentación	Ninguna exigencia	1	2.9%
	Moderada exigencia	17	48.6%
	Mucha exigencia	17	48.6%
Asumir responsabilidades	Ninguna exigencia	0	.0%
	Moderada exigencia	14	40.0%
	Mucha exigencia	21	60.0%
Creatividad	Ninguna exigencia	1	2.9%
	Moderada exigencia	24	68.6%
	Mucha exigencia	10	28.6%
Identificación con la empresa	Ninguna exigencia	1	2.9%
	Moderada exigencia	27	77.1%
	Mucha exigencia	7	20.0%

La tendencia en el grado de exigencia en el desempeño profesional que enfrentan los egresados que laboran actualmente es de mucha exigencia en 6 de los 22 rubros considerados; sin embargo, se observa claramente en qué aspectos una mayor proporción señala moderada exigencia, siendo en: conocimientos generales de la disciplina, conocimientos especializados, conocimiento de lenguas extranjeras, habilidades para el manejo de paquetes computacionales, razonamiento lógico y analítico, habilidad para aplicar el conocimiento, búsqueda de información pertinente y actualizada, habilidades para procesar y utilizar información, habilidad para trabajar en equipo, habilidad de dirección/ coordinación, habilidad administrativa, disposición para el manejo del riesgo, habilidades para las relaciones públicas, comunicación oral, escrita y gráfica, creatividad e identificación con la empresa.

5.8 Opinión sobre la formación profesional

5.8.1 Opinión sobre la orientación ocupacional y valorativa de la formación recibida en la UAEH:

La tabla 5.8.1 resume la información acerca de la opinión que los egresados encuestados tienen sobre la orientación vocacional y valorativa de la formación profesional recibida en la UAEH; donde se observa lo siguiente:

El 69.4% señaló que la formación recibida en la UAEH los preparó en parte para optar por trabajos en distintos sectores económicos, el 27.8% mucho y el 2.8% nada.

El 63.9% opinó que se les preparó en parte para trabajar en un sector económico específico, el 19.4% mucho y el 16.7% nada.

El 44.4% señaló que se les preparó en parte para vincularse con alguna empresa o institución en particular, el 27.8% mucho y el 27.8% nada.

El 58.3% indicó que se les preparó mucho para continuar capacitándose, el 38.9% en parte y nada el 2.8%.

El 55.6% opinó que se les preparó mucho para pensar creativamente, en nada el 2.8% y el 41.7% en parte.

El 55.6% señaló que se les preparó mucho para desarrollarse de manera independiente, el 41.7% en parte y el 2.8% nada.

Tabla 5.8.1

Opinión sobre la orientación ocupacional y valorativa de formación recibida en UAEH

		Frecuencia	Porcentaje
Optar por trabajos en distintos sectores	Nada	1	2.8%
	En parte	25	69.4%
	Mucho	10	27.8%
Trabajar en un sector económico específico	Nada	6	16.7%
	En parte	23	63.9%
	Mucho	7	19.4%
Vincularse con alguna institución en particular	Nada	10	27.8%
	En parte	16	44.4%
	Mucho	10	27.8%
Continuar capacitándose	Nada	1	2.8%
	En parte	14	38.9%
	Mucho	21	58.3%
Pensar creativamente	Nada	1	2.8%
	En parte	15	41.7%
	Mucho	20	55.6%
Desarrollarse de manera independiente	Nada	1	2.8%
	En parte	15	41.7%
	Mucho	20	55.6%

Encuesta de Seguimiento de Egresados, Junio 2008, Licenciatura en Derecho, Campus Actopan; UAEH.

En general los egresados encuestados opinaron que el grado de preparación que recibieron en la UAEH fue mediano en lo referente a: optar por trabajos en distintos sectores económicos, trabajar en un sector económico específico y vincularse con alguna institución en particular. Por otro lado, coincidieron en que obtuvo un grado de preparación más alto en lo referente a: continuar capacitándose, pensar creativamente y desarrollarse de manera independiente.

5.8.2 Comentarios sobre los contenidos del plan de estudios:

La tabla 5.8.2 resume la información acerca de los comentarios que los egresados tienen sobre el plan de estudios cursado; donde puede observarse que:

El 19.4% señaló que en su plan de estudios se hizo mediano énfasis en la enseñanza teórica, el 77.8% mucho y el 2.8% ninguno.

El 86.1% indicó que el nivel de énfasis hecho en la enseñanza metodológica fue medio, el 8.3% mucho y el 5.6% ninguno.

El 50% coincidió en que se hizo mediano énfasis en la enseñanza de matemáticas y estadística, el 2.8% mucho y el 47.2% ninguno.

El 69.4% respondió que el grado de énfasis hecho en la enseñanza de técnicas de la carrera fue medio, el 11.1% mucho y el 19.4% ninguno.

El 63.9% señaló que el grado de énfasis hecho en prácticas de laboratorio, de campo, en talleres, etc., fue medio, el 22.2% coincidió en que fue nulo y el 13.9% en que fue mucho.

Tabla 5.8.2

Comentarios sobre los contenidos del plan de estudios

		Frecuencia	Porcentaje
Enseñanza teórica	Ningún énfasis	1	2.8%
	Mediano énfasis	7	19.4%
	Mucho énfasis	28	77.8%
Enseñanza metodológica	Ningún énfasis	2	5.6%
	Mediano énfasis	31	86.1%
	Mucho énfasis	3	8.3%
Enseñanza de matemáticas y estadística	Ningún énfasis	17	47.2%
	Mediano énfasis	18	50.0%
	Mucho énfasis	1	2.8%
Enseñanza de técnicas de la carrera	Ningún énfasis	7	19.4%
	Mediano énfasis	25	69.4%
	Mucho énfasis	4	11.1%
Prácticas de laboratorio, de campo, talleres, etc.	Ningún énfasis	8	22.2%
	Mediano énfasis	23	63.9%
	Mucho énfasis	5	13.9%

Encuesta de Seguimiento de Egresados, Junio 2008, Licenciatura en Derecho, Campus Actopan; UAEH.

En general los encuestados indicaron que el grado de énfasis hecho en los contenidos del plan de estudios fue medio en lo referente a: enseñanza metodológica, enseñanza de matemáticas y estadísticas, enseñanza de técnicas de la carrera, prácticas de laboratorio, de campo, talleres, etc.

5.8.3 Opinión sobre los conocimientos y habilidades aprendidos:

La tabla 5.8.3 resume la información acerca de la opinión que los egresados encuestados tienen sobre los conocimientos y habilidades aprendidos en su formación en la UAEH; donde se puede observar que:

El 69.4% coincidió en que el plan de estudios le proporcionó medianamente los conocimientos generales de naturaleza científica y humanística, el 16.7% que no se le proporcionó y el 13.9% que se le proporcionó abundantemente.

El 69.4% señaló que se le proporcionó medianamente los conocimientos amplios y actualizados de los principales enfoques teóricos de la disciplina, el 27.8% abundantemente y el 2.8% que no se le proporcionó.

El 47.2% coincidió en que se le proporcionó medianamente las habilidades para la comunicación oral, escrita y gráfica; el 38.9% abundantemente y el 13.9% que no se le proporcionó.

El 55.6% indicó que se le proporcionó medianamente la habilidad para la búsqueda de información, el 33.3% abundantemente y el 11.1% que no se le proporcionó.

El 52.8% opinó que se le proporcionó medianamente la capacidad analítica y lógica, el 38.9% abundantemente y el 8.3% que no se le proporcionó.

El 55.6% señaló que se le proporcionó medianamente la capacidad para aplicar conocimientos, el 41.7% abundantemente y el 2.8% que no le fue proporcionada.

El 58.3% coincidió en que se le proporcionó medianamente los conocimientos técnicos de la disciplina, el 30.6% abundantemente y el 11.1% que no se le proporcionó.

El 52.8% indicó que se le proporcionó medianamente la capacidad para identificar y solucionar problemas, el 41.7%

abundantemente y el 5.6% que no se le proporcionó.

El 38.9% opinó que la formación recibida le motivó en parte en la lectura de periódicos, revistas y libros de interés general, el 61.1% mucho y el 0% nada.

Tabla 5.8.3

Opinión sobre los conocimientos y habilidades aprendidos

		Frecuencia	Porcentaje
Conocimientos de naturaleza cient. o humanística	Ninguno	6	16.7%
	Medianamente	25	69.4%
	Abundantemente	5	13.9%
Conocimientos amplios de la disciplina	Ninguno	1	2.8%
	Medianamente	25	69.4%
	Abundantemente	10	27.8%
Habilidades para la comunicación oral, escrita y gráfica	Ninguno	5	13.9%
	Medianamente	17	47.2%
	Abundantemente	14	38.9%
Habilidad para la búsqueda de información	Ninguno	4	11.1%
	Medianamente	20	55.6%
	Abundantemente	12	33.3%
Capacidad analítica y lógica	Ninguno	3	8.3%
	Medianamente	19	52.8%
	Abundantemente	14	38.9%
Capacidad para aplicar conocimientos	Ninguno	1	2.8%
	Medianamente	20	55.6%
	Abundantemente	15	41.7%
Conocimientos técnicos de la disciplina	Ninguno	4	11.1%
	Medianamente	21	58.3%
	Abundantemente	11	30.6%
Capacidad para identificación y solución de problemas	Ninguno	2	5.6%
	Medianamente	19	52.8%
	Abundantemente	15	41.7%
Lectura de periódicos, revistas y libros de interés general	Nada	0	.0%
	En parte	14	38.9%
	Mucho	22	61.1%

Encuesta de Seguimiento de Egresados, Junio 2008, Licenciatura en Derecho, Campus Actopan; UAEH.

En general la mayor proporción de egresados coincide en que el plan de estudios les proporcionó medianamente los conocimientos y habilidades propios de su formación.

5.9 Mejoras al perfil de formación profesional

5.9.1 Recomendaciones para mejorar el perfil de formación profesional:

La tabla 5.9.1 resume las recomendaciones que los egresados encuestados hacen para mejorar el perfil de la formación profesional; donde puede observarse que:

El 72.2% opina que los contenidos teóricos en el plan de estudios se deben mantener, el 11.1% ampliar y el 16.7% reducir.

El 66.7% señala que los contenidos metodológicos se deben mantener, el 33.3% ampliar y el 0% reducir.

El 52.8% coincide en que los contenidos técnicos se deben ampliar, el 47.2% mantener y el 0% reducir.

El 86.1% indica que las prácticas profesionales se deben ampliar, el 11.1% mantener y 2.8% reducir.

El 16.7% señala que la enseñanza de matemáticas y estadística se debe ampliar, el 72.2% mantener y el 11.1% reducir.

En general, la mayor proporción de egresados recomienda que los contenidos técnicos y prácticas profesionales deben ampliarse en el plan de estudios.

Tabla 5.9.1**Recomendaciones para mejorar el perfil de formación profesional**

		Frecuencia	Porcentaje
Contenidos teóricos	Ampliar	4	11.1%
	Mantener	26	72.2%
	Reducir	6	16.7%
Contenidos metodológicos	Ampliar	12	33.3%
	Mantener	24	66.7%
	Reducir	0	.0%
Contenidos técnicos	Ampliar	19	52.8%
	Mantener	17	47.2%
	Reducir	0	.0%
Prácticas profesionales	Ampliar	31	86.1%
	Mantener	4	11.1%
	Reducir	1	2.8%
Enseñanza de matemáticas y estadística	Ampliar	6	16.7%
	Mantener	26	72.2%
	Reducir	4	11.1%

Encuesta de Seguimiento de Egresados, Junio 2008, Licenciatura en Derecho, Campus Actopan; UAEH.

5.9.2 Opinión del grado de importancia de la actualización de los principales aspectos del plan de estudios:

La tabla 5.9.2 resume la información de la opinión de los egresados acerca del grado de importancia de la actualización de los principales aspectos del plan de estudios; donde se observa que:

El 75% considera que es importante la actualización de los contenidos teóricos en el plan de estudios, 16.7% muy importante y el 8.3% que no lo es.

El 58.3% considera importante la actualización de los contenidos metodológicos, el 38.9% muy importante y el 2.8% nada importante.

El 36.1% considera muy importante la actualización de los contenidos técnicos, el 61.1% importante y el 2.8% nada importante.

El 86.1% coincide en que es muy importante la actualización de las prácticas profesionales, el 13.9% importante y el 0% nada importante.

El 75% considera importante la actualización de la enseñanza de matemáticas y estadística, el 16.7% muy importante y el 8.3% nada importante.

Tabla 5.9.2

Opinión del grado de importancia de la actualización de los aspectos del plan de estudios

		Frecuencia	Porcentaje
Contenidos teóricos	Nada importante	3	8.3%
	Importante	27	75.0%
	Muy importante	6	16.7%
Contenidos metodológicos	Nada importante	1	2.8%
	Importante	21	58.3%
	Muy importante	14	38.9%
Contenidos técnicos	Nada importante	1	2.8%
	Importante	22	61.1%
	Muy importante	13	36.1%
Prácticas profesionales	Nada importante	0	.0%
	Importante	5	13.9%
	Muy importante	31	86.1%
Enseñanza de matemáticas y estadística	Nada importante	3	8.3%
	Importante	27	75.0%
	Muy importante	6	16.7%

Encuesta de Seguimiento de Egresados, Junio 2008, Licenciatura en Derecho, Campus Actopan; UAEH.

En general los egresados señalan que el grado de importancia en la actualización de los principales contenidos del plan de estudios es medio en lo referente a los contenidos teóricos, metodológicos, técnicos y la enseñanza de matemáticas y estadística; por otro lado señalan un grado de importancia más alto en las prácticas profesionales.

5.9.3 Opinión sobre la organización académica:

La tabla 5.9.3 resume la información de la opinión de los egresados encuestados sobre la organización académica, donde puede apreciarse que:

El 55.6% evaluó el conocimiento amplio de la materia por parte de los docentes como regular, el 44.4% bueno y 0% malo.

El 58.3% evaluó la claridad expositiva de los docentes como regular, el 36.1% buena y el 5.6% mala.

El 38.9% evaluó la atención fuera de clases como regular, el 16.7% mala y el 44.4% buena.

El 66.7% indicó que la pluralidad de enfoques teóricos y metodológicos fue regular, el 19.4% buena y el 13.9% mala.

El 41.7% señaló que la evaluación objetiva de los trabajos y exámenes fue regular, el 41.7% buena y el 16.7% mala.

El 55.6% evaluó la motivación por parte de los docentes para acceder a nuevos conocimientos como regular, el 38.9% buena y el 5.6% mala.

El 55.6% indicó que la motivación a la participación de estudiantes en clase fue regular, el 44.4% buena y el 0% mala.

El respeto al alumnado fue evaluado por el 55.6% de los egresados como bueno, regular por el 36.1% y malo por el 8.3%.

La asistencia regular de los profesores a clases fue considerada buena por el 61.1% de los egresados, regular por el 33.3% y mala por el 5.6%.

El 38.9% evaluó como regular la puntualidad de los profesores, el 55.6% buena y el 5.6% mala.

Tabla 5.9.3

Opinión sobre la organización académica

		Frecuencia	Porcentaje
Conocimiento amplio de la materia	Mala	0	.0%
	Regular	20	55.6%
	Buena	16	44.4%
Claridad expositiva	Mala	2	5.6%
	Regular	21	58.3%
	Buena	13	36.1%
Atención fuera de clases	Mala	6	16.7%
	Regular	14	38.9%
	Buena	16	44.4%
Pluralidad de enfoques teóricos y metodológicos	Mala	5	13.9%
	Regular	24	66.7%
	Buena	7	19.4%
Evaluación objetiva de los trabajos y exámenes	Mala	6	16.7%
	Regular	15	41.7%
	Buena	15	41.7%
Motivación para acceder a nuevos conocimientos	Mala	2	5.6%
	Regular	20	55.6%
	Buena	14	38.9%
Motivación a la participación de estudiantes en clase	Mala	0	.0%
	Regular	20	55.6%
	Buena	16	44.4%
Respeto al alumnado	Mala	3	8.3%
	Regular	13	36.1%
	Buena	20	55.6%
Asistencia regular a clase	Mala	2	5.6%
	Regular	12	33.3%
	Buena	22	61.1%
Puntualidad	Mala	2	5.6%
	Regular	14	38.9%
	Buena	20	55.6%

Encuesta de Seguimiento de Egresados, Junio 2008, Licenciatura en Derecho, Campus Actopan; UAEH.

En general los egresados opinan que la principal característica de los docentes y su actividad fue regular en lo referente al conocimiento amplio de la materia, a la claridad expositiva, pluralidad de enfoques teóricos y metodológicos, evaluación objetiva de los trabajos y exámenes, motivación para acceder a nuevos conocimientos y motivación a la participación de estudiantes en clase.

5.10 Opinión sobre la institución

5.10.1 Opinión sobre la organización académica y el desempeño institucional:

La tabla 5.10.1 resume la información de la opinión de los egresados encuestados sobre la organización y el desempeño institucional; donde puede apreciarse que:

El 41.7% opina que la realización de foros académicos de apoyo para cursos y seminarios fue regular, el 44.4% mala y el 13.9% buena.

El 61.1% considera que el estímulo al trabajo de investigación conjunto entre profesores y alumnos fue regular, el 16.7% malo y el 22.2% bueno.

El 47.2% opina que la orientación y conducción de trabajos terminales o tesis fue regular, el 19.4% buena y el 33.3% mala.

El 58.3% señala que la atención del responsable de la carrera a las necesidades académicas de los alumnos fue regular, el 33.3% buena y el 8.3% mala.

El 61.1% indica que la asignación de profesores al inicio del periodo lectivo fue regular, el 33.3% buena y el 5.6% mala.

El 38.9% considera que el apoyo y orientación para la realización del servicio social fue regular, el 44.4% bueno y el 16.7% malo.

El 58.3% coincide en que la entrega de los programas de las materias y seminarios a los alumnos fue regular, el 27.8% buena y el 13.9% mala.

Tabla 5.10.1

Opinión sobre la organización y el desempeño institucional

		Frecuencia	Porcentaje
Foros académicos de apoyo para cursos y seminarios	Mala	16	44.4%
	Regular	15	41.7%
	Buena	5	13.9%
Trabajo de investigación entre profesores y alumnos	Mala	6	16.7%
	Regular	22	61.1%
	Buena	8	22.2%
Orientación de trabajos terminales o tesinas	Mala	12	33.3%
	Regular	17	47.2%
	Buena	7	19.4%
Atención del responsable de la carrera	Mala	3	8.3%
	Regular	21	58.3%
	Buena	12	33.3%
Asignación de profesores al inicio del periodo	Mala	2	5.6%
	Regular	22	61.1%
	Buena	12	33.3%
Apoyo para la realización del servicio social	Mala	6	16.7%
	Regular	14	38.9%
	Buena	16	44.4%
Entrega de programas de materias/seminarios	Mala	5	13.9%
	Regular	21	58.3%
	Buena	10	27.8%

Encuesta de Seguimiento de Egresados, Junio 2008, Licenciatura en Derecho, Campus Actopan; UAEH.

La opinión de los egresados sobre la organización académica y administrativa de la carrera en general es regular en los aspectos referidos a: trabajo de investigación entre profesores y alumnos, orientación de trabajos terminales o tesinas, atención del responsable de la carrera, asignación de profesores al inicio del periodo y entrega de programas de materias/seminarios.

5.10.2 Opinión sobre la organización institucional:

La tabla 5.10.2 resume la información de los egresados sobre la organización institucional; donde se puede observar que:

El 47.2% considera que la atención a las solicitudes de documentación y registro fue regular, el 50% buena y el 2.8% mala.

La disponibilidad del material bibliográfico y hemerográfico es considerada por el 25% como buena, regular por el 58.3% y mala por el 16.7%.

El 41.7% señala que la atención del personal encargado del servicio de biblioteca y hemeroteca fue regular, el 44.4% buena y el 8.3% mala.

El 36.1% indica que el acceso a los servicios de cómputo fue regular, el 55.6% bueno y el 6.8% malo.

El 63.9% coincide en que la disponibilidad de material didáctico fue regular, el 25% buena y el 11.1% mala.

El equipamiento de aulas es considerado por el 47.2% como regular, malo por el 8.3% y bueno por el 44.4%.

El 47.2% señala que el equipamiento de laboratorios y talleres fue regular, el 33.3% bueno y el 19.4% malo.

El 25% coincide en que la existencia de espacios para desarrollar sus actividades de estudio fue buena, el 55.6% regular y el 19.4% mala.

El 47.2% indica que la limpieza de salones fue regular, el 44.4% buena y el 8.3% mala.

La limpieza de sanitarios es considerada por el 52.8% como regular, mala por el 13.9% y buena por el 33.3%.

El 44.4% coincide en que la limpieza de laboratorios fue regular, el 44.4% buena y el 11.1% mala.

Tabla 5.10.2

Opinión sobre la organización institucional

		Frecuencia	Porcentaje
Solicitudes de documentación y registro	Mala	1	2.8%
	Regular	17	47.2%
	Buena	18	50.0%
Disponibilidad de material bibliográfico y hemerográfico	Mala	6	16.7%
	Regular	21	58.3%
	Buena	9	25.0%
Personal de biblioteca y hemeroteca	Mala	5	13.9%
	Regular	15	41.7%
	Buena	16	44.4%
Acceso a los servicios de cómputo	Mala	3	8.3%
	Regular	13	36.1%
	Buena	20	55.6%
Disponibilidad de material didáctico	Mala	4	11.1%
	Regular	23	63.9%
	Buena	9	25.0%
Equipamiento de aulas	Mala	3	8.3%
	Regular	17	47.2%
	Buena	16	44.4%
Equipamiento de laboratorios, talleres	Mala	7	19.4%
	Regular	17	47.2%
	Buena	12	33.3%
Espacios para desarrollar actividades de estudio	Mala	7	19.4%
	Regular	20	55.6%
	Buena	9	25.0%
Limpieza de salones	Mala	3	8.3%
	Regular	17	47.2%
	Buena	16	44.4%
Limpieza de sanitarios	Mala	5	13.9%
	Regular	19	52.8%
	Buena	12	33.3%
Limpieza de laboratorios	Mala	4	11.1%
	Regular	16	44.4%
	Buena	16	44.4%

Encuesta de Seguimiento de Egresados, Junio 2008, Licenciatura en Derecho, Campus Actopan; UAEH.

En general una mayor proporción de egresados opina que la organización institucional y la calidad de los servicios es regular en los aspectos referidos a: la disponibilidad de material bibliográfico y hemerográfico, la disponibilidad de material didáctico, el equipamiento de aulas, el equipamiento de laboratorios y talleres, en los espacios para desarrollar actividades de estudio y limpieza salones y sanitarios.

5.10.3 Satisfacción con la institución y la carrera estudiada:

El 94.44% de los encuestados volvería a inscribirse en la UAEH para cursar su licenciatura y el 5.56% no (figura 5.10.3).

Figura 5.10.3

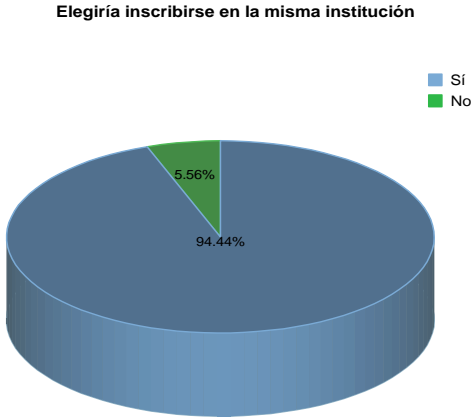

Encuesta de Seguimiento de Egresados, Junio 2008, Licenciatura en Derecho, Campus Actopan; UAEH.

De la proporción de egresados que no volvería a elegir la UAEH para cursar su licenciatura, las instituciones por las que optarían se resumen en la figura 5.10.4.

Figura 5.10.4

Institución que elegiría

Elegiría inscribirse en la misma institución: No

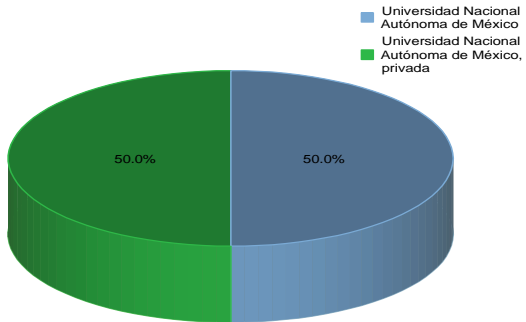

Encuesta de Seguimiento de Egresados, Junio 2008, Licenciatura en Derecho, Campus Actopan; UAEH.

Por otro lado, el 75% volvería a estudiar la Licenciatura en Derecho del Campus Actopan y el 25% no. (figura 5.10.5).

Figura 5.10.5

Elegiría estudiar la misma carrera

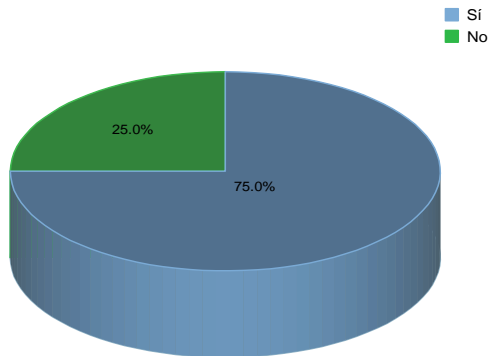

Encuesta de Seguimiento de Egresados, Junio 2008, Licenciatura en Derecho, Campus Actopan; UAEH.

De la proporción de egresados que no volvería a estudiar la misma licenciatura, las carreras por las que optarían se enlistan en la tabla de frecuencias 5.10.6.

Tabla 5.10.6

Carrera que elegiría

Elegiría estudiar la misma carrera		Frecuencia	Porcentaje
No	No respondió	6	66.7
	Ciencias de la Comunicación	1	11.1
	Comercio Exterior	1	11.1
	Licenciatura en Administración	1	11.1
	Total	9	100.0

Encuesta de Seguimiento de Egresados, Junio 2008, Licenciatura en Derecho, Campus Actopan; UAEH.

5.11 Relaciones entre algunas variables y el género:

El contraste de las distribuciones de los promedios de calificación en los estudios de bachillerato o equivalente entre hombres y mujeres se muestra en la tabla 5.11.1; donde puede observarse que la media de los promedios fue mayor para las mujeres por 39 centésimas (en escala de 0 a 10). En lo que respecta a la licenciatura, las medias de los promedios difieren por 8 centésimas, siendo mayor el de las mujeres.

En la misma tabla también se muestra el contraste entre sexos de las distribuciones del tiempo que les tomó a los egresados cursar el plan de estudios de la licenciatura; donde puede apreciarse que en promedio los hombres y las mujeres concluyeron en 4.78y 4.89 años respectivamente.

Tabla 5.11.1

Estadísticas

Género			Promedio final en el bachillerato	Promedio final en la licenciatura	Tiempo en que cursó el plan de estudios
Hombre	N	Valores válidos	18	17	18
		Valores perdidos	0	1	0
	Media		7.9467	8.2488	4.78
	Mediana		8.0200	8.2200	5.00
	Moda		7.00 ^a	8.00	5
	Desviación Estándar		.57949	.32979	.548
	Varianza		.336	.109	.301
	Mínimo		7.00	7.94	4
	Máximo		8.74	9.05	6
Mujer	N	Valores válidos	19	19	19
		Valores perdidos	0	0	0
	Media		8.3332	8.3268	4.89
	Mediana		8.0500	8.2500	5.00
	Moda		8.00	8.00	5
	Desviación Estándar		.60704	.32752	.315
	Varianza		.369	.107	.099
	Mínimo		7.00	8.00	4
	Máximo		9.30	9.00	5

a. Existen múltiples modas. Se muestra el valor más pequeño.

Como se observa en la tabla de frecuencias 5.11.2, el 42.1% de las mujeres notó insuficiencias en su preparación académica en la UAEH y en el caso de los hombres el 22.2%. El 11.1% de los hombres y el 15.8% de las mujeres si notó beneficios en su preparación académica en la UAEH, (tabla 5.11.3).

Tabla 5.11.2

Notó insuficiencias en su preparación académica

Género		Frecuencia	Porcentaje
Hombre	Sí	4	22.2
	No	3	16.7
	No respondió	11	61.1
	Total	18	100.0
Mujer	Sí	8	42.1
	No	1	5.3
	No respondió	10	52.6
	Total	19	100.0

Encuesta de Seguimiento de Egresados, Junio 2008, Licenciatura en Derecho, Campus Actopan; UAEH.

Tabla 5.11.3

Notó beneficios en su preparación académica

Género		Frecuencia	Porcentaje
Hombre	Sí	2	11.1
	No respondió	16	88.9
	Total	18	100.0
Mujer	Sí	3	15.8
	No	1	5.3
	No respondió	15	78.9
	Total	19	100.0

Encuesta de Seguimiento de Egresados, Junio 2008, Licenciatura en Derecho, Campus Actopan; UAEH.

Como se muestra en la tabla de frecuencias 5.11.4, la proporción de egresados titulados en el caso de las mujeres es del 73.7% y de los hombres el 61.1%.

Tabla 5.11.4**Tiene título**

Género		Frecuencia	Porcentaje
Hombre	Sí	11	61.1
	No	7	38.9
	Total	18	100.0
Mujer	Sí	14	73.7
	No	5	26.3
	Total	19	100.0

Encuesta de Seguimiento de Egresados, Junio 2008, Licenciatura en Derecho, Campus Actopan; UAEH.

Como se muestra en la tabla 5.11.5, una vez concluido el plan de estudios de la licenciatura, el 72.7% de los hombres y el 85.7% de las mujeres demoraron un año en titularse y el 27.3% de los hombres y el 14.3% de las mujeres menos de un año en titularse.

Tabla 5.11.5**Total de años que tardó en titularse**

Género		Frecuencia	Porcentaje
Hombre	0	3	27.3
	1	8	72.7
	Total	11	100.0
Mujer	0	2	14.3
	1	12	85.7
	Total	14	100.0

Encuesta de Seguimiento de Egresados, Junio 2008, Licenciatura en Derecho, Campus Actopan; UAEH.

Como se observa en la tabla 5.11.6, el 88.9% de los hombres y el 89.5% de las mujeres sostuvieron sus estudios de licenciatura con la ayuda económica de sus padres, el 0% de los hombres y el 10.5% de las mujeres con la ayuda económica de otros familiares, el 5.3% de las mujeres y 5.6% de los hombres se sostuvo con la ayuda de su pareja, el 0% de los hombres y el 21.1% de las mujeres mediante beca o crédito educativo, el 38.9% de los hombres y el 36.8% de las mujeres tuvieron que trabajar y ni los hombres ni las mujeres se sostuvo por otros medios.

Tabla 5.11.6

Medios principales por los que los egresados sostuvieron sus estudios

		Género			
		Hombre		Mujer	
		Frecuencia	Porcentaje	Frecuencia	Porcentaje
Se sostuvo por sus padres	No	2	11.1%	2	10.5%
	Sí	16	88.9%	17	89.5%
Se sostuvo por otros familiares	No	18	100.0%	17	89.5%
	Sí	0	.0%	2	10.5%
Se sostuvo por pareja	No	17	94.4%	18	94.7%
	Sí	1	5.6%	1	5.3%
Se sostuvo por beca o crédito educativo	No	18	100.0%	15	78.9%
	Sí	0	.0%	4	21.1%
Tuvo que trabajar	No	11	61.1%	12	63.2%
	Sí	7	38.9%	7	36.8%
Se sostuvo por otros medios	No	0	.0%	0	.0%
	Sí	0	.0%	0	.0%

Encuesta de Seguimiento de Egresados, Junio 2008, Licenciatura en Derecho, Campus Actopan; UAEH.

La tabla 5.11.7 muestra que para el 83.3% de los hombres y el 89.5% de las mujeres la UAEH fue su primera opción para cursar sus estudios de licenciatura.

La tabla 5.11.8 muestra que para el 94.4% de los hombres y para el 84.2% de las mujeres, la Licenciatura en Derecho del campus Actopan fue su primera opción en la elección de su carrera.

Tabla 5.11.7**La institución fue su primera opción**

Género		Frecuencia	Porcentaje
Hombre	Sí	15	83.3
	No	3	16.7
	Total	18	100.0
Mujer	Sí	17	89.5
	No	2	10.5
	Total	19	100.0

Tabla 5.11.8**La carrera fue su primera opción**

Género		Frecuencia	Porcentaje
Hombre	Sí	17	94.4
	No	1	5.6
	Total	18	100.0
Mujer	No respondió	1	5.3
	Sí	16	84.2
	No	2	10.5
	Total	19	100.0

Como se aprecia en la tabla 5.11.9, el 5.9% de los hombres y el 10.5% de las mujeres han realizado otros estudios posteriores a la licenciatura.

Tabla 5.11.9**Otros estudios posteriores a la licenciatura**

Género		Frecuencia	Porcentaje
Hombre	Sí	1	5.9
	No	16	94.1
	Total	17	100.0
Mujer	Sí	2	10.5
	No	17	89.5
	Total	19	100.0

Encuesta de Seguimiento de Egresados, Junio 2008, Licenciatura en Derecho, Campus Actopan; UAEH.

La educación continua contrastada por género se muestra en la tabla 5.11.10, donde puede apreciarse que el 100% de los hombres y el 50% de las mujeres ha realizado cursos cortos y el 50% de las mujeres ha estudiado una especialidad, y ninguno han estudiado una maestría o doctorado.

El 50% de los hombres y el 26.3% de las mujeres trabajaron durante el último año de estudios de la licenciatura (tabla 5.11.11).

Tabla 5.11.10

		Otros estudios posteriores a la licenciatura			
		Sí			
		Género			
		Hombre		Mujer	
		Frecuencia	Porcentaje	Frecuencia	Porcentaje
Cursos cortos	Sí	1	100.0%	1	50.0%
	No	0	.0%	1	50.0%
Diplomado	Sí	0	.0%	0	.0%
	No	1	100.0%	2	100.0%
Especialidad	Sí	0	.0%	1	50.0%
	No	1	100.0%	1	50.0%
Maestría	Sí	0	.0%	0	.0%
	No	1	100.0%	2	100.0%
Doctorado	Sí	0	.0%	0	.0%
	No	1	100.0%	2	100.0%

Al concluir la carrera, el 70.6% de los hombres y el 84.2% de las mujeres buscaron activamente trabajo (tabla 5.11.12).

Tabla 5.11.11

Trabajó durante el último año de la licenciatura

Género		Frecuencia	Porcentaje
Hombre	Sí	9	50.0
	No	9	50.0
	Total	18	100.0
Mujer	Sí	5	26.3
	No	14	73.7
	Total	19	100.0

El 50% de los hombres y 50% de las mujeres consiguieron su primer empleo antes de cumplir seis meses de haber egresado, el 8.3% de los hombres y el 8.3% de las mujeres de 6 meses a un año, el 8.3% de los hombres de un año un día a 2 años y el 25% de los hombres y el 41.7% de las mujeres no encontraron empleo y quedaron desocupados, lo cual se muestra en la tabla 5.11.13.

Tabla 5.11.12

Buscó activamente empleo al concluir

Género		Frecuencia	Porcentaje
Hombre	Sí	12	70.6
	No	5	29.4
	Total	17	100.0
Mujer	Sí	16	84.2
	No	3	15.8
	Total	19	100.0

Encuesta de Seguimiento de Egresados, Junio 2008, Licenciatura en Derecho, Campus Actopan; UAEH.

Tabla 5.11.13

Tiempo que tardó en conseguir el primer empleo

Género	Buscó activamente empleo al concluir		Frecuencia	Porcentaje
Hombre	Sí	Menos de 6 meses	6	50.0
		De 6 meses a un año	1	8.3
		De un año un día a 2 años	1	8.3
		No encontré, quedé desocupado	3	25.0
		Otro	1	8.3
		Total	12	100.0
Mujer	Sí	Menos de 6 meses	6	50.0
		De 6 meses a un año	1	8.3
		No encontré, quedé desocupado	5	41.7
		Total	12	100.0

Encuesta de Seguimiento de Egresados, Junio 2008, Licenciatura en Derecho, Campus Actopan; UAEH.

El requisito formal de mayor peso en la obtención de trabajo para el 33.3% de los hombres y el 31.3% de las mujeres ha sido tener el título de la licenciatura; para el 16.7% de los hombres y el 6.3% de las mujeres ha sido aprobar los exámenes de selección, para el 16.7% de los hombres y el 25% de las mujeres ha sido pasar una entrevista formal y el 33.3% de los hombres y el 37.5% de las mujeres no respondió, lo cual se observa en la tabla 5.11.14.

Tabla 5.11.14

Requisito de mayor peso para conseguir empleo

Género	Buscó activamente empleo al concluir		Frecuencia	Porcentaje
Hombre	Sí	Tener título de la licenciatura	4	33.3
		Aprobar los exámenes de selección	2	16.7
		Pasar una entrevista formal	2	16.7
		No respondió	4	33.3
		Total	12	100.0
Mujer	Sí	Tener título de la licenciatura	5	31.3
		Aprobar los exámenes de selección	1	6.3
		Pasar una entrevista formal	4	25.0
		No respondió	6	37.5
		Total	16	100.0

Encuesta de Seguimiento de Egresados, Junio 2008, Licenciatura en Derecho, Campus Actopan; UAEH.

La tabla 5.11.15 muestra el principal medio comparado por género por el cual los egresados encontraron su primer empleo al concluir sus estudios de licenciatura, en donde: el 8.3% de los hombres por bolsa de trabajo, el 8.3% de los hombres y 6.3% de las mujeres por recomendación de amigos de la licenciatura, el 16.7% de los hombres por recomendación de un amigo o familiar, el 12.5% de las mujeres por la realización del servicio social o relaciones hechas en empleos anteriores, el 33.3% de los hombres y el 56.3% de las mujeres no respondió, entre los más importantes.

Tabla 5.11.15

Principal medio por el cual encontró empleo

Género	Buscó activamente empleo al concluir		Frecuencia	Porcentaje
Hombre	Sí	Bolsa de trabajo	1	8.3
		Invitación expresa de una empresa	1	8.3
		Recomendación de amigos de la licenciatura	1	8.3
		Recomendación de un amigo o familiar	2	16.7
		Relaciones hechas en empleos anteriores	1	8.3
		Otro	2	16.7
		No respondió	4	33.3
	Total	12	100.0	
Mujer	Sí	Recomendación de amigos de la licenciatura	1	6.3
		Recomendación de un profesor	1	6.3
		Relaciones hechas en empleos anteriores	2	12.5
		Creación de un negocio propio	1	6.3
		Servicio social	2	12.5
		No respondió	9	56.3
		Total	16	100.0

Encuesta de Seguimiento de Egresados, Junio 2008, Licenciatura en Derecho, Campus Actopan; UAEH.

De la proporción de egresados que no buscó trabajo al egresar, el 60% de los hombres y el 33.3% de las mujeres no lo buscaron por razones personales y el 20% de los hombres y el 33.3% de las mujeres ya tenía un trabajo, lo cual se muestra en la tabla 5.11.16.

Tabla 5.11.16

Razón principal por la que no buscó empleo

Género	Buscó activamente empleo al concluir		Frecuencia	Porcentaje
Hombre	No	Ya tenía un trabajo	1	20.0
		Por razones personales	3	60.0
		No respondió	1	20.0
		Total	5	100.0
Mujer	No	Ya tenía un trabajo	2	66.7
		Por razones personales	1	33.3
		Total	3	100.0

Encuesta de Seguimiento de Egresados, Junio 2008, Licenciatura en Derecho, Campus Actopan; UAEH.

El 30% de los hombres y el 50% de las mujeres tuvieron empleo después de haber egresado de la carrera (tabla 5.11.17).

Como se muestra en la tabla 5.11.18, el 100.0% de los hombres y el 75% de las mujeres era empleado y 25% de las mujeres laboró como trabajador independiente.

Tabla 5.11.17

Tuvo un trabajo después de egresar

Género		Frecuencia	Porcentaje
Hombre	Sí	3	30.0
	No	7	70.0
	Total	10	100.0
Mujer	Sí	4	50.0
	No	4	50.0
	Total	8	100.0

Encuesta de Seguimiento de Egresados, Junio 2008, Licenciatura en Derecho, Campus Actopan; UAEH.

Tabla 5.11.18

En este trabajo era

Tuvo un trabajo después de egresar			Frecuencia	Porcentaje
Hombre	Sí	Empleado	3	100.0
Mujer	Sí	Trabajador independiente	1	25.0
		Empleado	3	75.0
		Total	4	100.0

Encuesta de Seguimiento de Egresados, Junio 2008, Licenciatura en Derecho, Campus Actopan; UAEH.

La tabla 5.11.19 resume los puestos que ocuparon los encuestados en su primer trabajo después de egresar, puede observarse entre lo más representativo que: el 100% de los hombres y el 25% de las mujeres trabajó de auxiliar, el 25.0% de las mujeres era empleado no profesional, el 25% de las mujeres era dueño o socio de la empresa y el 25% de las mujeres era ayudante .

Tabla 5.11.19

El puesto inicial que ocupó

Género	Tuvo un trabajo después de egresar		Frecuencia	Porcentaje
Hombre	Sí	Auxiliar	3	100.0
Mujer	Sí	Dueño o socio de una empresa	1	25.0
		Ayudante	1	25.0
		Empleado no profesional	1	25.0
		Auxiliar	1	25.0
		Total	4	100.0

Encuesta de Seguimiento de Egresados, Junio 2008, Licenciatura en Derecho, Campus Actopan; UAEH.

Como se observa en la tabla 5.11.20, en promedio el ingreso mensual neto para los hombres era de \$2166.67 menos que el de las mujeres y el promedio del número de horas laboradas por semana los hombres tuvieron 11 horas más por semana en su empleo después de egresar.

Tabla 5.11.20

Estadísticas

Género	Tuvo un trabajo después de egresar		Ingreso mensual neto al inicio	Número de horas promedio que laboraba a la semana	
Hombre	Sí	N	Valores válidos	3	3
			Valores perdidos	0	0
			Media	1433.3333	36.6667
			Mediana	2000.0000	40.0000
			Moda	2000.00	20.00 ^a
			Desviación Estándar	981.49546	15.27525
			Varianza	963333.333	233.333
			Mínimo	300.00	20.00
			Máximo	2000.00	50.00
Mujer	Sí	N	Valores válidos	3	3
			Valores perdidos	1	1
			Media	3600.0000	25.6667
			Mediana	2000.0000	35.0000
			Moda	800.00 ^a	6.00 ^a
			Desviación Estándar	3857.46030	17.03917
			Varianza	14880000.0	290.333
			Mínimo	800.00	6.00
			Máximo	8000.00	36.00

^a. Existen múltiples modas. El valor más pequeño es mostrado.

Encuesta de Seguimiento de Egresados, Junio 2008, Licenciatura en Derecho, Campus Actopan; UAEH.

La coincidencia del empleo posterior al egreso con la carrera, fue total para el 66.7% de los hombres, fue nula para el 50.0% de las mujeres y baja para el 33.3% de los hombres, lo cual puede apreciarse en la tabla de frecuencias 5.11.21.

Tabla 5.11.21

Coincidencia de su actividad laboral

Género	Tuvo un trabajo después de egresar		Frecuencia	Porcentaje
Hombre	Sí	Baja coincidencia	1	33.3
		Total coincidencia	2	66.7
		Total	3	100.0
Mujer	Sí	Nula coincidencia	2	50.0
		No respondió	2	50.0
		Total	4	100.0

Encuesta de Seguimiento de Egresados, Junio 2008, Licenciatura en Derecho, Campus Actopan; UAEH.

Como se muestra en la tabla de frecuencias 5.11.22, las ramas de las empresas más representativas donde laboraron los egresados al concluir su carrera, fueron: el 33.3% de los hombres en servicios profesionales y técnicos, el 33.3% de los hombres y el 25.0% de las mujeres en servicios de gobierno, el 25.0% de las mujeres en educación y 33.3% de los hombres y 25% de las mujeres no respondió.

De la proporción de encuestados que no tuvo un empleo después de egresar, la razón para el 28.6% de los hombres y el 50% de las mujeres no encontró pero siguió buscando, el 28.6% de los hombres estaba por incorporarse a un trabajo, el 14.3% de los hombres no respondió y el 28.6% de los hombres no encontró y ya no buscó, lo cual se muestra en la tabla 5.11.23.

El 60% de los hombres y el 47.1% de las mujeres trabajan actualmente (tabla 5.11.24).

Tabla 5.11.22

Rama de la empresa

Género		Tuvo un trabajo después de egresar	Frecuencia	Porcentaje
Hombre	Sí	Servicios profesionales y técnicos	1	33.3
		Servicios de gobierno	1	33.3
		No respondió	1	33.3
		Total	3	100.0
Mujer	Sí	Comercio	1	25.0
		Educación	1	25.0
		Servicios de gobierno	1	25.0
		No respondió	1	25.0
		Total	4	100.0

Encuesta de Seguimiento de Egresados, Junio 2008, Licenciatura en Derecho, Campus Actopan; UAEH.

Tabla 5.11.23

Razón principal por la que no tenía trabajo

Género		Tuvo un trabajo después de egresar	Frecuencia	Porcentaje
Hombre	No	No encontré, pero seguí buscando	2	28.6
		No encontré y ya no busqué	2	28.6
		Estaba por incorporarme a un trabaj	2	28.6
		No respondió	1	14.3
		Total	7	100.0
Mujer	No	No encontré, pero seguí buscando	11	50.0
		Otra	2	50.0
		Total	4	100.0

Encuesta de Seguimiento de Egresados, Junio 2008, Licenciatura en Derecho, Campus Actopan; UAEH.

Tabla 5.11.24

Trabaja actualmente

Género		Frecuencia	Porcentaje
Hombre	Sí	9	60.0
	No	6	40.0
	Total	15	100.0
Mujer	Sí	8	47.1
	No	9	52.9
	Total	17	100.0

Encuesta de Seguimiento de Egresados, Junio 2008, Licenciatura en Derecho, Campus Actopan; UAEH.

Como se muestra en la tabla 5.11.25, el 22.2% de los hombres son propietarios, el 66.7% de los hombres y el 87.5% de las mujeres son empleadas y el 11.1% de los hombres y 12.5% de las mujeres son trabajador independiente.

Como se muestra en la tabla 5.11.26., los puestos más representativos que ocupan los egresados son: el 25% de los hombres y el 14.3% de las mujeres son empleado profesional, el 12.5% de los hombres y el 57.1% de las mujeres son auxiliar, el 12.5% de los hombres y 12.5% de las mujeres son asistente y el 12.5% de los hombres son ayudantes.

En la tabla 5.11.27 puede apreciarse que el tipo de contratación que tiene el 33.3% de los hombres y el 50% de las mujeres por tiempo determinado, el 44.4% de los hombres y el 37.5% de las mujeres por tiempo indeterminado, el 22.2% de los hombres y el 12.5% de las mujeres no respondió.

Tabla 5.11.25

En este trabajo es

Género	Trabaja actualmente		Frecuencia	Porcentaje
Hombre	Sí	Propietario	2	22.2
		Trabajador independiente	1	11.1
		Empleado	6	66.7
		Total	9	100.0
Mujer	Sí	Trabajador independiente	1	12.5
		Empleado	7	87.5
		Total	8	100.0

Encuesta de Seguimiento de Egresados, Junio 2008, Licenciatura en Derecho, Campus Actopan; UAEH.

Tabla 5.11.26

El puesto que ocupa actualmente

Género	Trabaja actualmente		Frecuencia	Porcentaje
Hombre	Sí	Dueño o socio de una empresa	1	12.5
		Profesional independiente	1	12.5
		Subgerente/Subdirector de área	1	12.5
		Empleado profesional	2	25.0
		Asistente	1	12.5
		Ayudante	1	12.5
		Auxiliar	1	12.5
		Total	8	100.0
Mujer	Sí	Profesional independiente	1	14.3
		Empleado profesional	1	14.3
		Asistente	1	14.3
		Auxiliar	4	57.1
		Total	7	100.0

Encuesta de Seguimiento de Egresados, Junio 2008, Licenciatura en Derecho, Campus Actopan; UAEH.

Tabla 5.11.27

Tipo de contratación que tiene

Género	Trabaja actualmente		Frecuencia	Porcentaje
Hombre	Sí	Por tiempo determinado	3	33.3
		Por tiempo indeterminado	4	44.4
		No respondió	2	22.2
		Total	9	100.0
Mujer	Sí	Por tiempo determinado	4	50.0
		Por tiempo indeterminado	3	37.5
		No respondió	1	12.5
		Total	8	100.0

Encuesta de Seguimiento de Egresados, Junio 2008, Licenciatura en Derecho, Campus Actopan; UAEH.

En la tabla 5.11.28 se resume la información correspondiente al ingreso mensual y a la distribución del número de horas laboradas por semana, en el empleo actual de los egresados, contrastado por género; donde puede apreciarse que el promedio del ingreso mensual es \$884.72 más para las mujeres y el promedio de horas trabajadas es 7.51 horas más para las mujeres que para los hombres .

Como se muestra en la tabla de frecuencias 5.11.29, el grado de coincidencia en el empleo actual de los egresados, bajo para el 12.5% de los hombres, nulo para el 25% de los hombres y el 25% de las mujeres; medio para el 25% de los hombres y el 37.5% de las mujeres y total para el 37.5% de los hombres y 37.5% de las mujeres.

Tabla 5.11.28

Estadísticas

Género	Trabaja actualmente			Ingreso mensual neto actual	Horas promedio que labora a la semana
Hombre	Sí	N	Valores válidos	7	9
			Valores perdidos	2	0
		Media		2814.2857	22.1111
		Mediana		2200.0000	20.0000
		Moda		1000.00 ^a	40.00
		Mínimo		1000.00	.00
		Máximo		6000.00	40.00
		Desviación Estándar		1715.05935	15.97220
	Varianza		2941428.6	255.111	
Mujer	Sí	N	Valores válidos	7	8
			Valores perdidos	1	0
		Media		3699.0000	29.6250
		Mediana		3300.0000	37.0000
		Moda		1500.00 ^a	40.00
		Mínimo		1500.00	6.00
		Máximo		8000.00	40.00
		Desviación Estándar		2052.39868	14.68661
	Varianza		4212340.3	215.696	

a. Existen múltiples modas. Se muestra el valor más pequeño.

Tabla 5.11.29

Coincidencia de su actividad laboral

Género	Trabaja actualmente		Frecuencia	Porcentaje
Hombre	Sí	Nula coincidencia	2	25.0
		Baja coincidencia	1	12.5
		Mediana coincidencia	2	25.0
		Total coincidencia	3	37.5
		Total	8	100.0
Mujer	Sí	Nula coincidencia	2	25.0
		Mediana coincidencia	3	37.5
		Total coincidencia	3	37.5
		Total	8	100.0

Encuesta de Seguimiento de Egresados, Junio 2008, Licenciatura en Derecho, Campus Actopan; UAEH.

Las ramas de las empresas más representativas donde trabajan actualmente los egresados se resumen en la tabla 5.11.30, donde se puede apreciar que: el 11.1% de los hombres y el 25% de las mujeres trabaja en servicios profesionales y técnicos, el 33.3% de los hombres y el 12.5% de las mujeres no respondió, el 11.1% de los hombres en comercio y el 22.2% de los hombres y el 50% de las mujeres en servicios de gobierno, entre otros.

Tabla 5.11.30

Rama de la empresa

Género	Trabaja actualmente		Frecuencia	Porcentaje
Hombre	Sí	Industria de la transformación	1	11.1
		Comercio	1	11.1
		Turismo	1	11.1
		Servicios profesionales y técnicos	1	11.1
		Servicios de gobierno	2	22.2
		No respondió	3	33.3
		Total	9	100.0
Mujer	Sí	Educación	1	12.5
		Servicios profesionales y técnicos	2	25.0
		Servicios de gobierno	4	50.0
		No respondió	1	12.5
		Total	8	100.0

Encuesta de Seguimiento de Egresados, Junio 2008, Licenciatura en Derecho, Campus Actopan; UAEH.

En la tabla de frecuencias 5.11.31, se resumen las principales actividades que desempeñan los egresados en su trabajo actual, contrastadas por género; entre las más representativas, se tiene que: el 11.1% de los hombres realizan análisis de sistemas, dirección, supervisión o capacitación y el 25% de las mujeres realizan actividades administrativas.

Tabla 5.11.31

Principal actividad que desempeña

Género	Trabaja actualmente		Frecuencia	Porcentaje
Hombre	Sí	Dirección	1	11.1
		Análisis de sistemas	1	11.1
		Supervisión	1	11.1
		Capacitación	1	11.1
		Actividades administrativas	1	11.1
		Otra	1	11.1
		No respondió	3	33.3
		Total	9	100.0
Mujer	Sí	Asesoría especializada	1	12.5
		Asesoría técnica	1	12.5
		Actividades de organización	2	25.0
		Actividades administrativas	1	12.5
		Atención a pacientes	1	12.5
		No respondió	2	25.0
		Total	8	100.0

Encuesta de Seguimiento de Egresados, Junio 2008, Licenciatura en Derecho, Campus Actopan; UAEH.

La tabla 5.11.32 resume los medios principales por los cuales los egresados encontraron su empleo actual, comparados por género; entre los principales, se encuentran: el 11.1% de los hombres y el 12.5% de las mujeres por recomendación de un amigo o familiar, el 11.1% de los hombres y el 12.5% de las mujeres por recomendación de amigos de la licenciatura, el 11.1% de los hombres y 12.5% de las mujeres decidieron crear su propio negocio y el 33.3% de los hombres y el 12.5% de las mujeres no respondió.

Tabla 5.11.32

Medio por el que encontró el trabajo actual

Género	Trabaja actualmente		Frecuencia	Porcentaje
Hombre	Sí	Por invitación expresa de una empresa	3	33.3
		Por recomendación de amigos de la licenciatura	1	11.1
		Por recomendación de un amigo o familiar	1	11.1
		Decidió crear su propio negocio	1	11.1
		No respondió	3	33.3
		Total	9	100.0
Mujer	Sí	Por recomendación de amigos de la licenciatura	1	12.5
		Por recomendación de un profesor	2	25.0
		Por recomendación de un amigo o familiar	1	12.5
		Por relaciones hechas en empleos anteriores	1	12.5
		Decidió crear su propio negocio	1	12.5
		Por servicio social	1	12.5
		No respondió	1	12.5
		Total	8	100.0

Encuesta de Seguimiento de Egresados, Junio 2008, Licenciatura en Derecho, Campus Actopan; UAEH.

Sólo el 25% de los hombres y el 14.3% de las mujeres tienen otro empleo además del principal (tabla 5.11.33).

Tabla 5.11.33

Tiene otro empleo además del principal

Género	Trabaja actualmente		Frecuencia	Porcentaje
Hombre	Sí	Sí	2	25.0
		No	6	75.0
		Total	8	100.0
Mujer	Sí	Sí	1	14.3
		No	6	85.7
		Total	7	100.0

Encuesta de Seguimiento de Egresados, Junio 2008, Licenciatura en Derecho, Campus Actopan; UAEH.

La tabla 5.11.34 muestra el contraste del puesto de trabajo en el empleo posterior al egreso con el del empleo actual, donde se observa que el 55.6% de los hombres y el 37.5% de las mujeres indican que mejoró; el 22.2% de de los hombres y 25% de las mujeres señalan que no aplica la comparación y para el 12.5% de las mujeres empeoró.

Tabla 5.11.34

Comparación del puesto al egreso y el actual

Género	Trabaja actualmente		Frecuencia	Porcentaje
Hombre	Sí	Mejóro	5	55.6
		No aplica	2	22.2
		No respondió	2	22.2
		Total	9	100.0
Mujer	Sí	Mejóro	3	37.5
		Empeoró	1	12.5
		No aplica	2	25.0
		No respondió	2	25.0
	Total	8	100.0	

El 55.6% de los hombres y el 37.5% de las mujeres indican que su nivel de salario neto mensual en su empleo actual mejoró, el 22.2% de los hombres y el 25% de las mujeres indican que no aplica, el 11.1% de los hombres señalan que está igual y el 12.5% de las mujeres indican que empeoró (tabla 5.11.35).

Tabla 5.11.35

Comparación del salario al egreso y el actual

Género	Trabaja actualmente		Frecuencia	Porcentaje
Hombre	Sí	Mejóro	5	55.6
		Esta igual	1	11.1
		No aplica	2	22.2
		No respondió	1	11.1
		Total	9	100.0
Mujer	Sí	Mejóro	3	37.5
		Empeoró	1	12.5
		No aplica	2	25.0
		No respondió	2	25.0
		Total	8	100.0

En el caso de los egresados que no se encuentran empleados actualmente; el 50% de los hombres y el 66.7% de las mujeres no encontró pero siguió buscando, el 16.7% de los hombres está por incorporarse a un trabajo o aún no ha buscado o no encontró y ya no buscó, como se observa en la tabla 5.11.36.

Tabla 5.11.36

Razón por la cual no se encuentra trabajando

Género	Trabaja actualmente		Frecuencia	Porcentaje
Hombre	No	No encontré, pero sigo buscando	3	50.0
		No encontré y ya no busqué	1	16.7
		Está por incorporarse a un trabajo	1	16.7
		Aún no ha buscado	1	16.7
		Total	6	100.0
Mujer	No	No encontré, pero sigo buscando	6	66.7
		Otra	1	11.1
		No respondió	2	22.2
		Total	9	100.0

Encuesta de Seguimiento de Egresados, Junio 2008, Licenciatura en Derecho, Campus Actopan; UAEH.

El 94.4% de hombres y el 94.4% de las mujeres elegirían volver a inscribirse en la UAEH para realizar sus estudios de licenciatura (tabla 5.11.37).

Tabla 5.11.37

Elegiría inscribirse en la misma institución

Género		Frecuencia	Porcentaje
Hombre	Sí	17	94.4
	No	1	5.6
	Total	18	100.0
Mujer	Sí	17	94.4
	No	1	5.6
	Total	18	100.0

Encuesta de Seguimiento de Egresados, Junio 2008, Licenciatura en Derecho, Campus Actopan; UAEH.

El 77.8% de los hombres y el 72.2% de las mujeres volverían a estudiar la Licenciatura en Derecho del campus Actopan (tabla 5.11.38).

Tabla 5.11.38

Elegiría estudiar la misma carrera

Género		Frecuencia	Porcentaje
Hombre	Sí	14	77.8
	No	4	22.2
	Total	18	100.0
Mujer	Sí	13	72.2
	No	5	27.8
	Total	18	100.0

Encuesta de Seguimiento de Egresados, Junio 2008, Licenciatura en Derecho, Campus Actopan; UAEH.

6. Conclusiones

La realización del Programa de Seguimiento de Egresados de la Licenciatura en Derecho del Campus Actopan, está comprendida por una encuesta aplicada a una muestra aleatoria calculada al 90% de confianza. El tamaño de la muestra encuestada es de 37 egresados de las generaciones a partir julio-diciembre 2000, de enero-junio 2001, en las cuales la población total de egresados de las 2 generaciones consideradas es de 82 personas.

De los 37 encuestados, el 48.65% son hombres y el 51.35% mujeres.

En promedio su edad es de 26.38 años, llegando a un máximo de 38 y un mínimo de 24, con una desviación estándar de 2.596.

En promedio las mujeres cuentan con menor edad que los hombres.

El 83.78% están solteros, el 13.51% están casados y el 2.7% vive en unión libre.

El 2.7% de los egresados no tiene hijos, el 10.81% sí y el 86.49% no respondió.

En general, de la proporción de egresados que tiene hijos, el 75% tiene uno y el 25% tiene dos.

El 100% de los hombres que no tienen hijos vive con sus padres; el 50% que sí tiene hijos vive con sus padres y el 50% vive con su pareja. Por lo que respecta a las mujeres, el 91.7% que no tiene hijos vive con sus padres y el 8.3% vive con su pareja.

El 37.84% de los egresados tiene dependientes económicos, el 37.84% no y el 24.32% no respondió.

De manera general, de la proporción de egresados que tiene dependientes económicos, el 28.6% tiene uno, 35.7% tiene dos, el 14.3% tiene tres y el 21.4% tiene cuatro.

En el caso de aquellos egresados que son jefes de familia el 100% no respondió cual es su principal actividad.

Los estados de origen de los egresados son: Hidalgo, Distrito Federal, México y Puebla; la ciudad más sobresaliente es: Pachuca, Hidalgo (8 casos).

Para el 66.67% de los hombres su lugar de residencia permanente fue el mismo en donde realizó sus estudios de bachillerato o equivalente y para el 33.33% no.

Del lugar de residencia permanente de los egresados encuestados por género; en donde se observa que el más representativo es Actopan, Hidalgo, teniendo 6 hombres y Tezontepec de Aldama, Hidalgo con 3 mujeres.

El 32.43% de los egresados encuestados indicó que sí notó insuficiencias en su preparación académica en la UAEH, el 10.81% no y el 56.76% no respondió.

El 13.51% de los encuestados noto beneficios en su preparación académica, el 2.7% no y el 83.78% no respondió.

Entre los niveles de educación más sobresalientes de los padres o personas que fungieron como jefes de familia durante los estudios de los egresados que son jefes de familia, se tiene que el 29.41% con primaria completa, el 32.35% con secundaria o equivalente completa, el 2.94% con bachillerato o equivalente completo, el 14.71% Normal Superior completa, el 5.88% licenciatura completa y el 2.94% posgrado completo.

La distribución del total de años de escolaridad cursados de los jefes de familia de los egresados en promedio es de 8.55 años, llegando a un máximo de 16 y un mínimo de 3, con una desviación estándar de 3.719.

Entre las ocupaciones más representativas de las personas que fungieron como jefes de familia de los encuestados durante la realización de sus estudios, están: 20.6% es jornalero agrícola o trabaja por cuenta propia no profesional y el 11.8% es empleado profesional o vendedor.

El número promedio de miembros que comparten los ingresos del hogar es de 4.38, llegando a un máximo de 9 y un mínimo de 2.

La distribución del ingreso neto mensual de las familias de los egresados tiene una media de \$5,851.52 pesos, llegando a un máximo de \$30,000.00 y un mínimo de \$1,500.00, con una desviación estándar de \$5,222.02.

La distribución del ingreso per cápita tiene una media de \$1,642.25 pesos, llegando a un máximo de \$7,500.00 y un mínimo de \$151.52, con una desviación estándar de \$1,723.66.

Los niveles máximos de ingreso mensual e ingreso per capita en las familias donde los egresados son jefes de familia son más altos que en las familias en las que algunos egresados no lo son, por lo tanto se puede concluir que el estatus económico no ha mejorado para estos últimos.

El 89.2% de los egresados encuestados habita en una vivienda propia, el 5.4% en una rentada y el 2.7% en una prestada.

Entre los servicios con los que cuentan

señalaron lo siguiente: no respondieron si tienen teléfono propio, jardín propio, servicio de empleado doméstico, chofer, un automóvil propio o hasta 2 automóviles.

De los medios económicos por los que los egresados sostuvieron sus estudios, donde señalaron lo siguiente: el 89.2% lo hizo mediante la ayuda económica de sus padres², el 5.4% con la ayuda de otros familiares, el 5.4% con la ayuda de su pareja, el 10.8% mediante la ayuda de beca o crédito educativo y el 37.8% tuvo que trabajar.

El 67.57% de los encuestados realizó sus estudios de bachillerato o equivalente en una institución pública y el 32.43% en una privada.

El 83.78% cursó el plan de estudios de bachillerato general, el 8.11% un plan de estudios de bachillerato técnico y un 8.11% no especificó.

Las entidades federativas en donde los egresados realizaron sus estudios de bachillerato o equivalente son: el 86.49% realizó sus estudios en una institución ubicada en Hidalgo, el 13.51% no respondió.

La distribución del promedio final de calificación que obtuvieron los egresados en sus estudios de bachillerato o equivalente, tiene una media de 8.14 (en una escala del 0 al 10), llegando a un máximo de 9.30 y un mínimo de 7, con una desviación estándar de 0.617.

El 18.92% de los encuestados demoró 4 años en concluir su plan de estudios de la licenciatura, el 78.38% demoró 5 años y el 2.7% 6 años, entre los más sobresalientes.

Por lo que respecta al índice de titulación de los egresados, el 67.57% sí tiene

título y el 32.43% no.

La totalidad de años que demoraron los encuestados en titularse una vez que concluyeron el plan de estudios, donde se observa que el 80% demoró un año y otro 20% menos de un año.

La distribución del promedio final de calificación que obtuvieron los egresados en sus estudios de licenciatura, tiene una media de 8.29 (en una escala del 0 al 10), llegando a un máximo de 9.05 y un mínimo de 7.94, con una desviación estándar de 0.3262.

Las distribuciones del promedio de calificaciones en los estudios de bachillerato o equivalente y la de los estudios de licenciatura no difieren tanto entre los egresados encuestados; la media en los estudios de licenciatura es mayor en alrededor de 15 centésimas que en los estudios de bachillerato, la desviación también es estrecha (alrededor de 29 centésimas).

Para el 86.49% de los encuestados la UAEH fue la primera opción en su elección para realizar su licenciatura y el 13.51% no.

De la proporción de egresados, para los cuales la UAEH no fue su primera opción, el 40% había elegido estudiar en otra universidad pública, el 40% en un Instituto tecnológico o politécnico y un 20% en una universidad privada.

Para el 89.19% la Licenciatura en Derecho (Campus Actopan) fue su primera opción, para el 8.11% no y el 2.7% no respondió.

De la proporción de egresados para los cuales la Licenciatura en Derecho no fue su primera opción; las 3 carreras que habrían preferido contribuyen con el 33.33%.

Las razones más importantes en la elección de la UAEH para llevar a cabo sus estudios de licenciatura, son: el 67.6% la eligió por su prestigio, el 5.4% porque a nivel regional la carrera solamente se ofrecía en esta institución, el 59.5% por la cercanía geográfica a su domicilio, el 56.8% por el costo de inscripción y cuotas, el 10.8% por sus fechas de ingreso, el 8.1% por su facilidad de ingreso, el 0% por consejo de profesores, el 2.7% por consejo de orientadores y 18.9% por consejo de familiares y amigos.

Las razones más importantes en la elección de la Licenciatura en Derecho en donde los egresados encuestados señalaron lo siguiente: el 40.5% la eligió por el prestigio de la UAEH, el 24.3% por su demanda en el mercado laboral, el 5.4% porque a los egresados les pagan bien, el 2.7% por su facilidad de ingreso, el 13.5% por el plan de estudios, el 8.1% por su duración, el 75.7% por tener vocación y habilidades personales, el 8.1% por consejo de familiares y amigos, el 5.4% por consejo de profesores, 2.7% por consejo de orientadores y 0% por tradición familiar.

El 8.33% de los encuestados ha realizado estudios posteriores al egreso de la licenciatura y el 91.67% no.

De la proporción de egresados que han realizado estudios posteriores a la licenciatura, el 5.4% ha estudiado cursos cortos, el 0% ha estudiado algún diplomado, el 2.7% una maestría y 0% un doctorado.

138

El 100% de los egresados ha realizado estudios posteriores a la licenciatura en una institución pública.

De la proporción de egresados que han cursado otros estudios, el 66.67% los ha

concluido, de los cuales el 33.33% no ha obtenido el correspondiente diploma o certificado.

El 37.84% de los egresados encuestados laboró durante el último año de estudios de la licenciatura y el 62.16% no.

La coincidencia en ese empleo con su formación fue nula para el 7.69%, mediana para el 15.38%, baja para el 23.08% y total para 53.85%.

La distribución del número de horas por semana en el empleo durante el último año de la carrera en promedio fue de 18.53, llegando a un máximo de 52 y un mínimo de 0, con una desviación estándar de 15.26, la mayor frecuencia fue de 0.

El 77.78% de los encuestados buscó activamente empleo después de concluir la carrera y el 22.22% no.

De la proporción de egresados que si buscó empleo, el 50% lo halló en menos de 6 meses, el 8.33% entre 6 meses y un año; y el 33.33% no encontró y quedó desocupado.

Entre las principales dificultades que enfrentaron los egresados que tuvieron demoras en conseguir empleo, están: ninguno especificó si se debió a la escasa experiencia laboral, la carrera es poco conocida, la situación personal se lo dificultó o que tuviera ofertas de trabajo poco atractivas

Entre los medios principales a través de los cuales los egresados hallaron empleo al concluir sus estudios sobresalen: con 10.7% por relaciones hechas en empleos anteriores y el 7.1% por servicio social, recomendación de amigos de la licenciatura, de un amigo o familiar u otro.

El 21.43% señaló que el requisito de mayor peso para conseguir empleo fue pasar una entrevista formal, el 10.71% aprobar los exámenes de selección, el 32.14% tener título de la licenciatura y el 35.71% no respondió.

Entre los factores que influyeron positiva o negativamente la obtención del empleo posterior a la carrera, los egresados indicaron lo siguiente: El 61.1% coincidió en que el prestigio de la UAEH influyó. El 43.8% indicó que la buena aceptación de la carrera en el mercado laboral facilitó la obtención de empleo. Para el 52.9% señaló que la coincidencia de la carrera con las necesidades de la empresa facilitó la obtención del empleo. Para el 44.4% la experiencia laboral previa lo facilitó. Para el 29.4% la edad facilitó la obtención del empleo. Para el 87.5% el género influyó poco y las responsabilidades familiares influyeron poco para el 75%

Entre los motivos principales por los cuales algunos egresados no buscaron empleo al concluir la carrera están: el 50% por razones personales, el 12.5% no respondió y otro 37.5% ya tenía un trabajo.

El 61.11% de los egresados encuestados no tuvo empleo después de concluir la carrera y el 38.89% sí, de los cuales, el 85.7% laboraba como empleado y el 14.29% como trabajador independiente

Entre los puestos más sobresalientes que tuvieron los egresados al concluir la carrera, se encuentra: el 57.1% era auxiliar.

El tamaño de la empresa en que laboraron los encuestados empleados al egresar fue: el 57.14% era microempresa (hasta 15 empleados), el 14.29% en pequeña empresa (entre 16 y 100 empleados) y el 14.29% grande empresa (más de 250 empleados), o no respondió.

El tipo de contratación que tenía el 16.67% de los egresados fue por tiempo indeterminado y el 83.33% por tiempo determinado.

El 57.14% de los egresados laboró en empresas públicas, el 14.29% no respondió y el 28.57% en empresas privadas.

El número de horas que los egresados laboraban a la semana en promedio fue de 31.16, llegando a un máximo de 50 y un mínimo de 6.

La duración en meses en promedio fue de 11.5, llegando a un máximo de 24 y un mínimo de 3.

La coincidencia del empleo posterior a la carrera con los estudios realizados fue nula para el 28.57%, baja para el 14.29% de los egresados en su empleo posterior a la licenciatura y el 28.57% indicó una total coincidencia, además el 28.57% no respondió.

Entre las ramas de las empresas en el empleo posterior al egreso, en donde las más representativas son: el 14.3% de educación, comercio y servicios profesionales y técnicos y el 28.6% en servicios de gobierno.

Las razones principales por las que los egresados no encontraron trabajo después de egresar fueron: el 18.18% estaba por incorporarse a un trabajo, el 36.36% no encontró y siguió buscando, el 9.09% no respondió, el 18.18% no encontró y ya no buscó o no lo especificó.

El 46.88% de los egresados encuestados actualmente no labora y el 53.12% sí, de los cuales el 77.78% son empleados el 11.11% son propietarios y el 11.11% son trabajadores independientes.

Los puestos más representativos que ocupan los egresados que se encuentran empleados son: un 17.6% están en un despacho jurídico y 5.9% en otras empresas.

El 23.53% de los egresados labora en micro empresas (de menos de 15 empleados), el 23.53% en empresas pequeñas (entre 16 y 100 empleados), el 11.76% en empresas medianas (entre 16 y 100 empleados), el 17.65% en empresas grandes (más de 250 empleados) y el 23.53% no respondió.

El tipo de contratación que tiene el 41.18% de los egresados es por tiempo indeterminado, el 41.18% por tiempo determinado, el 17.65% no respondió o no especificó.

El 29.41% de los encuestados labora en el sector público, el 64.71% no respondió y el 5.88% en el sector privado.

En promedio los egresados laboran 27.25 horas a la semana, llegando a un máximo de 40 y un mínimo de 4.

La duración en meses en el empleo actual ha sido en promedio de 6.13, llegando a un máximo de 24 y un mínimo de 0.

La coincidencia de las actividades en el empleo actual de los egresados con sus estudios es total para el 37.5%, mediana para el 31.25%, baja para el 6.25 y nula para el 25%.

Entre las ramas de las empresas o instituciones en donde laboran los egresados; en donde se aprecia, entre los más representativos que el 23.5% no respondió, el 35.3% a servicios de gobierno y el 17.6% a servicios profesionales y técnicos.

Entre las principales actividades que

desempeñan los egresados se resumen en la tabla 5.6.34, en donde puede observarse, entre las más representativas que el 11.8% se dedica a actividades de organización, el 11.8% a actividades administrativas y el 29.4% no respondió, entre otros.

El principal medio por el cual el 17.6% de los egresados empleados consiguió su trabajo actual fue por invitación expresa de una empresa, el 11.8% porque decidió crear su propio negocio o por recomendación de un profesor o por amigos de la licenciatura o por un amigo o familiar y el 23.5% no respondió.

El 20% de los egresados empleados actualmente tiene otro trabajo aparte del principal y el 80% no.

De la proporción de egresados que tiene dos empleos, el segundo es de tiempo parcial para el 75% y por obra determinada para el 25%.

El 50% de los egresados que actualmente laboran ha tenido dos trabajos desde la conclusión de su carrera y el 37.5% uno.

Al contrastar el puesto en el empleo posterior al egreso de la carrera con el del empleo actual, el 47.06% considera que mejoró, el 5.88% empeoró, el 23.53% coincide en que no aplica y el 23.53% no respondió.

Al comparar el salario neto mensual en el empleo posterior al egreso de la carrera con el del empleo actual, el 47.06% coincide en que mejoró, un 5.88% está igual, un 5.88% empeoró, el 23.53% no aplica y el 17.65% no respondió.

De la proporción de egresados que actualmente se encuentra sin empleo, el 60%

no encontró pero sigue buscando, el 13.3% no respondió y el 6.7% no encontró y ya no buscó, aún no ha buscado o está por incorporarse a un trabajo.

De manera general el grado de satisfacción que los encuestados señalan tener en cada uno de los diferentes aspectos comprendidos en su desempeño profesional es medio.

La tendencia en el grado de exigencia en el desempeño profesional que enfrentan los egresados que laboran actualmente es de mucha exigencia en 6 de los 22 rubros considerados; sin embargo, se observa claramente en qué aspectos una mayor proporción señala moderada exigencia, siendo en: conocimientos generales de la disciplina, conocimientos especializados, conocimiento de lenguas extranjeras, habilidades para el manejo de paquetes computacionales, razonamiento lógico y analítico, habilidad para aplicar el conocimiento, búsqueda de información pertinente y actualizada, habilidades para procesar y utilizar información, habilidad para trabajar en equipo, habilidad de dirección/ coordinación, habilidad administrativa, disposición para el manejo del riesgo, habilidades para las relaciones públicas, comunicación oral, escrita y gráfica, buena presentación, creatividad e identificación con la empresa.

En general los egresados encuestados opinaron que el grado de preparación que recibieron en la UAEH fue mediano en lo referente a: optar por trabajos en distintos sectores económicos, trabajar en un sector económico específico y vincularse con alguna institución en particular. Por otro lado, coincidieron en que obtuvo un grado de preparación más alto en lo referente a: continuar capacitándose, pensar creativamente y desarrollarse de manera independiente.

En general los encuestados indicaron que el grado de énfasis hecho en los contenidos del plan de estudios fue medio en lo referente a: enseñanza metodológica, enseñanza de matemáticas y estadísticas, enseñanza de técnicas de la carrera, prácticas de laboratorio, de campo, talleres, etc.

En general, la mayor proporción de egresados recomienda que los contenidos técnicos y prácticas profesionales deben ampliarse en el plan de estudios.

En general los egresados señalan que el grado de importancia en la actualización de los principales contenidos del plan de estudios es medio en lo referente a los contenidos teóricos, metodológicos, técnicos y la enseñanza de matemáticas y estadística; por otro lado señalan un grado de importancia más alto en las prácticas profesionales.

En general los egresados opinan que la principal característica de los docentes y su actividad fue regular en lo referente al conocimiento amplio de la materia, a la claridad expositiva, pluralidad de enfoques teóricos y metodológicos, evaluación objetiva de los trabajos y exámenes, motivación para acceder a nuevos conocimientos y motivación a la participación de estudiantes en clase.

La opinión de los egresados sobre la organización académica y administrativa de la carrera en general es regular en los aspectos referidos a: trabajo de investigación entre profesores y alumnos, orientación de trabajos terminales o tesinas, atención del responsable de la carrera, asignación de profesores al inicio del periodo y entrega de programas de materias/seminarios.

En general una mayor proporción de egresados opina que la organización

institucional y la calidad de los servicios es regular en los aspectos referidos a: la disponibilidad de material bibliográfico y hemerográfico, la disponibilidad de material didáctico, el equipamiento de aulas, el equipamiento de laboratorios y talleres, en los espacios para desarrollar actividades de estudio y limpieza salones y sanitarios.

El 94.44% de los encuestados volvería a inscribirse en la UAEH para cursar su licenciatura y el 5.56% no.

Por otro lado, el 75% volvería a estudiar la Licenciatura en Derecho del Campus Actopan y el 25% no.

Contrastando algunas variables por género, se tiene que:

La media de los promedios fue mayor para las mujeres por 39 centésimas (en escala de 0 a 10). En lo que respecta a la licenciatura, las medias de los promedios difieren por 8 centésimas, siendo mayor el de las mujeres.

En promedio los hombres y las mujeres concluyeron en 4.78y 4.89 años respectivamente.

El 42.1% de las mujeres notó insuficiencias en su preparación académica en la UAEH y en el caso de los hombres el 22.2%.

El 11.1% de los hombres y el 15.8% de las mujeres si notó beneficios en su preparación académica en la UAEH.

La proporción de egresados titulados en el caso de las mujeres es del 73.7% y de los hombres el 61.1%.

Una vez concluido el plan de estudios de la licenciatura, el 72.7% de los hombres y el 85.7% de las mujeres demoraron un año en

titularse y el 27.3% de los hombres y el 14.3% de las mujeres menos de un año en titularse.

El 88.9% de los hombres y el 89.5% de las mujeres sostuvieron sus estudios de licenciatura con la ayuda económica de sus padres, el 0% de los hombres y el 10.5% de las mujeres con la ayuda económica de otros familiares, el 5.3% de las mujeres y 5.6% de los hombres se sostuvo con la ayuda de su pareja, el 0% de los hombres y el 21.1% de las mujeres mediante beca o crédito educativo, el 38.9% de los hombres y el 36.8% de las mujeres tuvieron que trabajar y ni los hombres ni las mujeres se sostuvo por otros medios.

Para el 83.3% de los hombres y el 89.5% de las mujeres la UAEH fue su primera opción para cursar sus estudios de licenciatura.

Para el 94.4% de los hombres y para el 84.2% de las mujeres, la Licenciatura en Derecho del campus Actopan fue su primera opción en la elección de su carrera.

El 5.9% de los hombres y el 10.5% de las mujeres han realizado otros estudios posteriores a la licenciatura.

Puede apreciarse que el 100% de los hombres y el 50% de las mujeres ha realizado cursos cortos y el 50% de las mujeres ha estudiado una especialidad, y ninguno han estudiado una maestría o doctorado.

El 50% de los hombres y el 26.3% de las mujeres trabajaron durante el último año de estudios de la licenciatura.

Al concluir la carrera, el 70.6% de los hombres y el 84.2% de las mujeres buscaron activamente trabajo

El 50% de los hombres y 50% de las

mujeres consiguieron su primer empleo antes de cumplir seis meses de haber egresado, el 8.3% de los hombres y el 8.3% de las mujeres de 6 meses a un año, el 8.3% de los hombres de un año un día a 2 años y el 25% de los hombres y el 41.7% de las mujeres no encontraron empleo y quedaron desocupados.

El requisito formal de mayor peso en la obtención de trabajo para el 33.3% de los hombres y el 31.3% de las mujeres ha sido tener el título de la licenciatura; para el 16.7% de los hombres y el 6.3% de las mujeres ha sido aprobar los exámenes de selección, para el 16.7% de los hombres y el 25% de las mujeres ha sido pasar una entrevista formal y el 33.3% de los hombres y el 37.5% de las mujeres no respondió.

El principal medio comparado por género por el cual los egresados encontraron su primer empleo al concluir sus estudios de licenciatura, en donde: el 8.3% de los hombres por bolsa de trabajo, el 8.3% de los hombres y 6.3% de las mujeres por recomendación de amigos de la licenciatura, el 16.7% de los hombres por recomendación de un amigo o familiar, el 12.5% de las mujeres por la realización del servicio social o relaciones hechas en empleos anteriores, el 33.3% de los hombres y el 56.3% de las mujeres no respondió, entre los más importantes.

De la proporción de egresados que no buscó trabajo al egresar, el 60% de los hombres y el 33.3% de las mujeres no lo buscaron por razones personales y el 20% de los hombres y el 33.3% de las mujeres ya tenía un trabajo.

148

El 30% de los hombres y el 50% de las mujeres tuvieron empleo después de haber egresado de la carrera.

El 100.0% de los hombres y el 75% de las mujeres era empleado y 25% de las mujeres

laboró como trabajador independiente.

Entre los puestos que ocuparon los encuestados en su primer trabajo después de egresar, puede observarse entre lo más representativo que: el 100% de los hombres y el 25% de las mujeres trabajó de auxiliar, el 25.0% de las mujeres era empleado no profesional, el 25% de las mujeres era dueño o socio de la empresa y el 25% de las mujeres era ayudante .

Por otro lado, en promedio el ingreso mensual neto para los hombres era de \$2166.67 menos que el de las mujeres y el promedio del número de horas laboradas por semana los hombres tuvieron 11 horas más por semana en su empleo después de egresar.

La coincidencia del empleo posterior al egreso con la carrera, fue total para el 66.7% de los hombres, fue nula para el 50.0% de las mujeres y baja para el 33.3% de los hombres.

Las ramas de las empresas más representativas donde laboraron los egresados al concluir su carrera, fueron: el 33.3% de los hombres en servicios profesionales y técnicos, el 33.3% de los hombres y el 25.0% de las mujeres en servicios de gobierno, el 25.0% de las mujeres en educación y 33.3% de los hombres y 25% de las mujeres no respondió.

De la proporción de encuestados que no tuvo un empleo después de egresar, la razón para el 28.6% de los hombres y el 50% de las mujeres no encontró pero siguió buscando, el 28.6% de los hombres estaba por incorporarse a un trabajo, el 14.3% de los hombres no respondió y el 28.6% de los hombres no encontró y ya no buscó.

El 60% de los hombres y el 47.1% de las mujeres trabajan actualmente

El 22.2% de los hombres son propietarios, el 66.7% de los hombres y el 87.5% de las mujeres son empleadas y el 11.1% de los hombres y 12.5% de las mujeres son trabajador independiente.

Los puestos más representativos que ocupan los egresados son: el 25% de los hombres y el 14.3% de las mujeres son empleado profesional, el 12.5% de los hombres y el 57.1% de las mujeres son auxiliar, el 12.5% de los hombres y 12.5% de las mujeres son asistente y el 12.5% de los hombres son ayudantes.

El tipo de contratación que tiene el 33.3% de los hombres y el 50% de las mujeres por tiempo determinado, el 44.4% de los hombres y el 37.5% de las mujeres por tiempo indeterminado, el 22.2% de los hombres y el 12.5% de las mujeres no respondió.

El promedio del ingreso mensual es \$884.72 más para las mujeres y el promedio de horas trabajadas es 7.51 horas más para las mujeres que para los hombres .

El grado de coincidencia en el empleo actual de los egresados, bajo para el 12.5% de los hombres, nulo para el 25% de los hombres y el 25% de las mujeres; medio para el 25% de los hombres y el 37.5% de las mujeres y total para el 37.5% de los hombres y 37.5% de las mujeres.

Entre las ramas de las empresas más representativas donde trabajan actualmente los egresados son: el 11.1% de los hombres y el 25% de las mujeres trabaja en servicios profesionales y técnicos, el 33.3% de los hombres y el 12.5% de las mujeres no respondió, el 11.1% de los hombres en comercio y el 22.2% de los hombres y el 50% de las mujeres en servicios de gobierno, entre

otros.

Las principales actividades que desempeñan los egresados en su trabajo actual, contrastadas por género; entre las más representativas, se tiene que: el 11.1% de los hombres realizan análisis de sistemas, dirección, supervisión o capacitación y el 25% de las mujeres realizan actividades administrativas.

Entre los medios principales por los cuales los egresados encontraron su empleo actual, comparados por género; entre los principales, se encuentran: el 11.1% de los hombres y el 12.5% de las mujeres por recomendación de un amigo o familiar, el 11.1% de los hombres y el 12.5% de las mujeres por recomendación de amigos de la licenciatura, el 11.1% de los hombres y 12.5% de las mujeres decidieron crear su propio negocio y el 33.3% de los hombres y el 12.5% de las mujeres no respondió.

Sólo el 25% de los hombres y el 14.3% de las mujeres tienen otro empleo además del principal.

El contraste del puesto de trabajo en el empleo posterior al egreso con el del empleo actual, donde se observa que el 55.6% de los hombres y el 37.5% de las mujeres indican que mejoró; el 22.2% de de los hombres y 25% de las mujeres señalan que no aplica la comparación y para el 12.5% de las mujeres empeoró.

El 55.6% de los hombres y el 37.5% de las mujeres indican que su nivel de salario neto mensual en su empleo actual mejoró, el 22.2% de los hombres y el 25% de las mujeres indican que no aplica, el 11.1% de los hombres señalan que está igual y el 12.5% de las mujeres indican que empeoró.

En el caso de los egresados que no se encuentran empleados actualmente; el 50% de los hombres y el 66.7% de las mujeres no encontró pero siguió buscando, el 16.7% de los hombres está por incorporarse a un trabajo o aún no ha buscado o no encontró y ya no buscó.

El 94.4% de hombres y el 94.4% de las mujeres elegirían volver a inscribirse en la UAEH para realizar sus estudios de licenciatura.

El 77.8% de los hombres y el 72.2% de las mujeres volverían a estudiar la Licenciatura en Derecho del campus Actopan.