

UAEH[®]

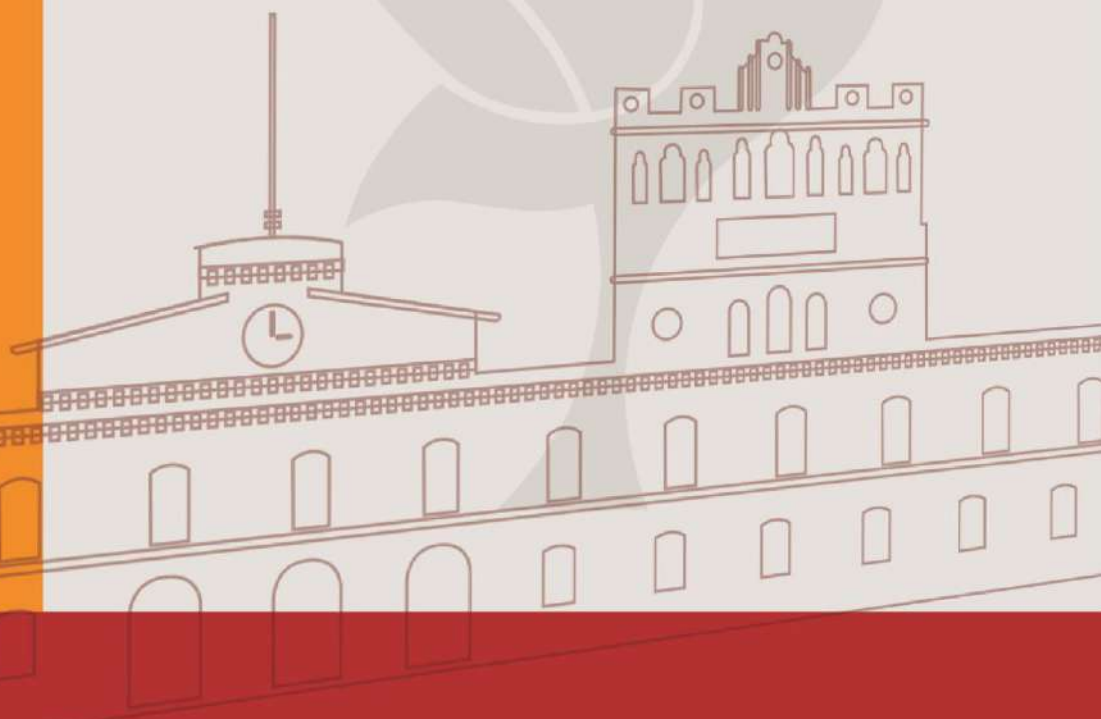

SISTEMA INSTITUCIONAL
DE EVALUACIÓN
UAEH



RESULTADOS DEL ESTUDIO DE EGRESADOS DE LA LICENCIATURA EN ENFERMERÍA

Escuela Superior de Tlahuelilpan

Pachuca de Soto, Hgo., noviembre del 2020

AUTORES

Bezies Cruz Patricia

González Mociños Nancy

Monroy Muñoz Jesús Israel

Elizalde Lora Leticia

Olvera Larios Brenda Ivonne

López Cruz María de los Ángeles

Ordaz Monroy Adriana Anabel

Ángeles Guerrero Aidé

Callado Pérez Jennifer

López Orozco Maricela

Cruz Colín Lucero Quetzalli

Cortés Primitivo Mariana

Pérez Mejía Itzel Viridiana

Gama Melecio Abigail

Peña Gutiérrez Adilene

Sandoval Benítez Luisa Fernanda

Álvarez del Valle Lidia Vianey

Ríos Fuentes Cendy Alondra

Rangel Soto Stephany

Montiel Pavana Anaid

Pérez Enzastiga José Antonio

Apoyo Técnico:

Hernández Gómez Ayme

Méndez Pineda Nora

©Universidad Autónoma del Estado de Hidalgo
Abasolo 600, Col. Centro, Pachuca, Hgo. México. CP. 42000
Prohibida la reproducción parcial o total de esta obra sin el consentimiento
escrito de la UAEH.
Registro Público del Derecho de Autor 03-2014-062511300000-01
Título de registro de marca 1556919 "Sistema Institucional de evaluación UAEH"

PRESENTACIÓN

La Universidad Autónoma del Estado de Hidalgo fundamentada en su visión institucional y su modelo educativo centrado en las personas, está permanentemente ocupada en lograr la aceptación social de sus egresados con valores e ideales universales, capacidades y actitudes emprendedoras, creativas, críticas y de respeto por el medio ambiente y la diversidad cultural.

Por lo anterior, la universidad toma como parte de su responsabilidad, además de otorgar educación de calidad, indagar periódicamente el estado de sus egresados en el campo laboral, para ello busca conocer las condiciones en que obtienen un trabajo o emprenden una actividad profesional después de concluir los estudios profesionales, si esto corresponde con su preparación por una parte y por otra, si atiende a los requerimientos de los diversos sectores productivos y de servicios en la economía local y regional.

Al recabar estos datos se busca retroalimentar el proceso de formación educativa y fomentar la mejora continua del modelo educativo que impulsa nuestra universidad, reafirmar la responsabilidad ante la sociedad y determinar qué tan favorable es la inserción de los egresados de esta casa de estudios en el ámbito laboral.

De este modo, la sociedad en general se beneficia directamente, porque la UAEH mediante el seguimiento que realiza a sus egresados, garantiza que cuenta con los mecanismos idóneos para adecuar su oferta educativa con diversas opciones de formación profesional a los estudiantes que se preparan en sus Institutos y Escuelas Superiores.

Los estudios de egresados son procedimientos evaluativos que proporcionan información confiable y pertinente sobre los indicadores más relevantes, así como de la práctica profesional de los egresados y otorgan elementos que soporten la toma de decisiones en la revisión curricular, y al mismo tiempo, permitan establecer un canal de comunicación con la universidad que facilite la contribución institucional a su desarrollo profesional.

Por lo tanto, los estudios de seguimiento de egresados tienen el propósito de mantener vigentes y actualizados los planes y programas de estudio para cumplir satisfactoriamente con los requerimientos del mercado de trabajo cada vez más competitivo.

La realización del Programa de Seguimiento de Egresados de la Licenciatura en Enfermería de la Escuela Superior de Tlahuelilpan (ES Tlahuelilpan) se concluyó en el mes de noviembre del 2020, está comprendida por una encuesta que consideró a 19 egresados de las generaciones de egreso de enero-junio y julio-diciembre de 2018.

DIRECTORIO



Mtro. Adolfo Pontigo Loyola
Rector

Dr. Saúl Agustín Sosa Castelán
Secretario General

Dra. Patricia Bezies Cruz
Directora General de Evaluación

Contenido

1. Introducción.....	6
2. Antecedentes.....	7
3. Metodología.....	8
4. Objetivos.....	9
5. Resumen descriptivo por módulo.....	10
5.1 Generalidades	10
5.1.1 Estudio demográfico	10
5.2 Elección de la institución.....	12
5.2.1 Elección de la institución y de la carrera.....	12
5.2.2 Razones que influyeron para elegir la institución de educación superior.....	13
5.2.3 Razones que influyeron para elegir la carrera.....	14
5.3 Formación.....	15
5.3.1 Estudios de bachillerato o equivalente	15
5.3.2 Estudios de licenciatura	16
5.3.3 Estudios de posgrado.....	17
5.4 Trayectoria laboral	19
5.4.1 Primer empleo.....	19
5.4.2 Empleo actual.....	21
5.5 Desempeño profesional.....	25
5.5.1 Satisfacción de los egresados respecto al desempeño profesional	25
5.5.2 Aspectos requeridos en el trabajo actual.....	26
5.5.3 Otro empleo	27
5.6 Mejoras al perfil de egreso	28
5.6.1 Áreas de formación en el ejercicio profesional.....	28
5.6.2 Opinión sobre la organización académica.....	30
5.7 Opinión sobre la institución.....	31
5.7.1 Opinión sobre la organización y el desempeño institucional	31
5.7.2 Satisfacción con la institución y la carrera estudiada	32
5.7.3 Opinión del clima escolar	33
5.7.4 Bolsa de trabajo UAEH, Incubadora de empresas y Vinculación con egresados	33
5.8 Relación entre algunas variables y el género.....	35
6. Indicadores más relevantes.....	39

1. Introducción

La Universidad Autónoma del Estado de Hidalgo tiene un creciente interés por conocer y evaluar el impacto y desempeño de sus egresados en el campo laboral en aras de dar una respuesta más adecuada a la cambiante realidad socioeconómica del Estado de Hidalgo y del país.

Los estudios de egresados constituyen un insumo importante para la mejora y actualización de los planes y programas de estudio y para la definición de las políticas de desarrollo institucional. Por ello, la Universidad Autónoma del Estado de Hidalgo (UAEH) ha promovido su realización desde el año 2003, aplicando la metodología propuesta por la Asociación Nacional de Universidades e Instituciones de Educación Superior (ANUIES), dado que su diseño permite obtener información sobre las variables e indicadores más relevantes de carácter institucional y así apoyar a la toma de decisiones, tanto para la mejora de los procesos educativos y la planeación académica como para la rendición de cuentas a la sociedad.

Los estudios de egresados no se traducen en una simple referencia del proceso de inserción de los nuevos profesionales en el mercado de trabajo, lo cual depende no sólo de su excelente formación actualizada, sino también de factores económicos, políticos y ambientales que escapan al control de la UAEH, ni son sólo indicadores de satisfacción del egresado respecto de la formación recibida. Son también un insumo importante para el diagnóstico de la realidad con el potencial de inducir en la UAEH la reflexión a fondo sobre sus fines y sus valores. Los resultados de estos estudios han aportado elementos para redefinir el proyecto de desarrollo y para mantenerse alerta ante las nuevas necesidades sociales, permitiendo reconocer y asumir las nuevas formas de práctica profesional que son requeridas para sustentar un proceso social más equitativo y menos dependiente.

El objetivo que persigue nuestra institución con la realización de estos estudios, es obtener información de la práctica profesional de los egresados para proporcionar elementos a la revisión curricular que contribuyan al cumplimiento de la visión institucional al contar con la alta aceptación social de sus egresados, al mismo tiempo, establecer un canal de comunicación con la UAEH para contribuir a su desarrollo profesional.

El programa educativo de Enfermería (ES Tlahuelilpan), presenta un marco referencial del comportamiento y la trayectoria profesional de sus egresados; la interpretación de los resultados de este estudio servirá para seguir aportando experiencias que permitan renovar el modelo educativo de la universidad, y al mismo tiempo fortalecer los sistemas de información institucional orientados hacia la toma de decisiones.

2. Antecedentes

La Asociación Nacional de Universidades e Instituciones de Educación Superior (ANUIES) crea un esquema básico para estudios de egresados, el cual surge por la necesidad de que las Instituciones de Educación Superior (IES) cuenten con una herramienta de diagnóstico que permita la mejora y actualización permanente de los planes y programas de estudios, así como para la definición de políticas de desarrollo institucional en los niveles estatal, regional y nacional.

Dicho esquema permite obtener información confiable y pertinente sobre las variables e indicadores más relevantes de carácter institucional, y así apoyar a la toma de decisiones y la planeación académica. La utilización de esta metodología permitirá a las IES que la implementen contar con un instrumento de aplicación común que contribuya, entre otras cosas, a comparar el desempeño de los egresados de las distintas instituciones y superar las limitaciones que al respecto prevalezcan hasta la actualidad.

Por su parte, la Universidad Autónoma del Estado de Hidalgo, a través del Plan de Desarrollo Institucional (PDI) 2018-2023; tiene como meta más importante elevar la calidad de los programas educativos, y es aquí donde surge la necesidad de llevar a cabo un seguimiento de sus egresados. En primera instancia, con el fin de que se pueda coadyuvar a la toma de decisiones sustentada en la información real obtenida. Dichos estudios también son de primordial importancia para que se acrediten nuestros programas educativos. Por ello, se ha estructurado un cronograma para el Seguimiento de Egresados con base en la calendarización que tienen programada las respectivas Áreas Académicas.

3. Metodología

La realización del Estudio de Egresados de la Licenciatura en Enfermería (ES Tlahuelilpan), está comprendida por una encuesta aplicada a una muestra aleatoria calculada al 85.10% de confianza para las correspondientes inferencias estadísticas.

El tamaño de la muestra encuestada es de 19 egresados correspondientes a las generaciones de egreso de enero-junio y julio-diciembre de 2018, con una población total de 110 personas.

La estructura de la encuesta aplicada fue basada en el cuestionario que la ANUIES propone para la realización de los estudios de egresados; comprendiendo un total de 68 preguntas distribuidas en 7 módulos:

1. Generalidades
2. Elección de la institución
3. Formación académica
4. Trayectoria laboral
5. Desempeño profesional
6. Mejoras al perfil de egreso
7. Opinión sobre la institución

Para el procesamiento de datos y su respectivo análisis se utilizó el software SPSS® (Statistical Package for the Social Sciences) versión 19.0 en español.

Se presentan en este informe los indicadores del análisis estadístico de las respuestas obtenidas.

Cabe mencionar que todos los indicadores que dicho análisis arroja así como las conclusiones, forman una base sólida para la toma de decisiones en la mejora y actualización del plan de estudios; así como de los servicios otorgados por la UAEH.

4. *Objetivos*

La Universidad Autónoma del Estado de Hidalgo cuenta con un Programa Institucional de Seguimiento de Egresados, su objetivo fundamental es el de obtener información de la práctica profesional de sus egresados, retroalimentar la revisión curricular en forma permanente y propiciar la comunicación con su institución para las actividades de capacitación y actualización.

A continuación, podemos enunciar los objetivos referentes a cada módulo que comprende el cuestionario aplicado:

1. **Generalidades:** Conocer el entorno demográfico de los egresados, así como su opinión en aspectos muy específicos del plan de estudios cursado.
2. **Elección de la institución:** Conocer las razones que influyeron para que nuestros egresados eligieran esta institución y esta carrera.
3. **Formación académica:** Visualizar el tipo de bachillerato del que proceden y comparar por género, así como el índice de titulación y el tiempo que tardaron en titularse. Conocer también qué porcentaje continuó con otro tipo de estudios al concluir la licenciatura y especificarlos.
4. **Trayectoria laboral:** Conocer qué porcentaje de los egresados se encontraba laborando mientras estudiaba y el tiempo que tardaron en conseguir empleo una vez que concluyeron su carrera; analizar la correspondencia de su trabajo con sus estudios, la posición alcanzada y especificar en dónde laboran. Por otro lado, conocer las razones, en los casos de los que tuvieron o tienen problemas para encontrar empleo.
5. **Desempeño profesional:** Conocer el índice de satisfacción de los egresados con respecto a la formación que adquirieron en la institución y su desempeño como profesionales.
6. **Mejoras al perfil de egreso:** Conocer las áreas de formación más importantes para el ejercicio profesional de los egresados y lo que les hizo falta, así como el cumplimiento de diversos aspectos de la formación recibida en la institución.
7. **Opinión sobre la institución:** Conocer qué opinan los egresados de los servicios otorgados por parte de la institución, así como de los docentes; se incluye también la percepción del egresado respecto al clima escolar.

5. Resumen descriptivo por módulo

5.1 Generalidades

5.1.1 Estudio demográfico

De los 19 egresados de la Licenciatura en Enfermería que fueron encuestados, el 5.3% señaló ser del género masculino y 94.7% del género femenino (Figura 5.1.1)

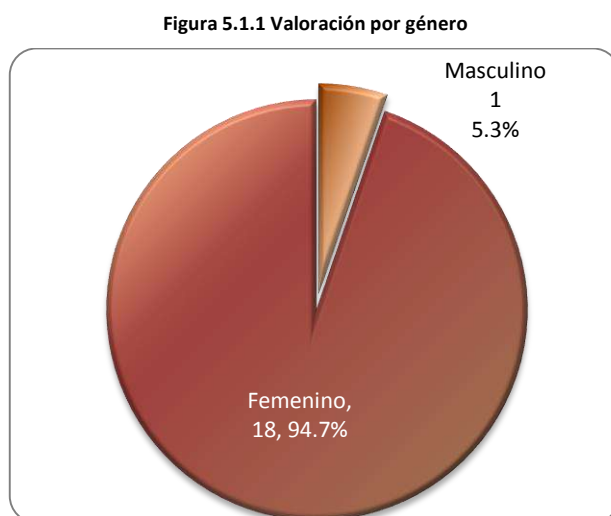

En promedio la edad de los encuestados es de 25 años, teniendo un máximo de 31 y un mínimo de 24, con una desviación típica de 2.087 (Tabla 5.1.1).

Tabla 5.1.1 Valoración de la edad

N	Válidos	19
	No respondió	0
Media		25
Desviación típica		2.087
Mínimo		24
Máximo		31

En cuanto al rango de edades, se puede apreciar que los egresados indicaron que se encuentran entre los 22 a 25 años de edad principalmente (15 casos), lo cual se muestra en la Tabla 5.1.2.

Tabla 5.1.2 Rango de edades

	Frecuencia	Porcentaje
22 a 25 años	15	78.9
26 a 29 años	3	15.8
30 a 33 años	1	5.3
Total	19	100.0

En la Tabla 5.1.3 se observa la proporción de egresados de acuerdo al semestre en que terminaron los créditos de su licenciatura.

Tabla 5.1.3 Semestre en que terminó los créditos de su licenciatura

Año	Semestre	Frecuencia	Porcentaje
2018	<i>Enero-Junio</i>	6	31.6
	<i>Julio-Diciembre</i>	13	68.4
Total		19	100.0

El lugar de nacimiento de los encuestados respecto a su Estado de origen son: Ciudad de México, Estado de México, Hidalgo y Puebla, lo que se expresa en la Tabla 5.1.4.

Tabla 5.1.4 Lugar de nacimiento

	Frecuencia	Porcentaje
Ciudad de México	2	10.5
Estado de México	2	10.5
Hidalgo	14	73.7
Puebla	1	5.3
Total	19	100.0

5.2 Elección de la institución

5.2.1 Elección de la institución y de la carrera

Para el 94.7% de los encuestados la UAEH fue la primera institución en su elección para realizar su licenciatura (Tabla 5.2.1).

Tabla 5.2.1 Fue la UAEH su primera opción

	<i>Frecuencia</i>	<i>Porcentaje</i>
<i>Sí</i>	18	94.7
<i>No</i>	1	5.3
<i>Total</i>	19	100.0

En el caso de los egresados que indicaron como primera opción a otra institución para realizar sus estudios de licenciatura, se muestra en la Tabla 5.2.2 la institución que habían elegido.

Tabla 5.2.2 Tipo de institución que había elegido

	<i>Frecuencia</i>	<i>Porcentaje</i>
<i>Benemérita Universidad Autónoma de Puebla (BUAP)</i>	1	5.3
<i>No respondió</i>	18	94.7
<i>Total</i>	19	100.0

Para el 94.7% la Licenciatura en Enfermería fue su primera elección y para el 5.3% no (Tabla 5.2.3).

Tabla 5.2.3 La licenciatura que estudió fue su primera opción

	<i>Frecuencia</i>	<i>Porcentaje</i>
<i>Sí</i>	18	94.7
<i>No</i>	1	5.3
<i>Total</i>	19	100.0

En la Tabla 5.2.4 se enlista la licenciatura que el egresado hubiera elegido debido a que la Licenciatura en Tlahuelilpan no fue su primera opción.

Tabla 5.2.4 Licenciatura que hubiera elegido

	<i>Frecuencia</i>	<i>Porcentaje</i>
<i>Medicina</i>	1	5.3
<i>No respondió</i>	18	94.7
<i>Total</i>	19	100.0

5.2.2 Razones que influyeron para elegir la institución de educación superior

La Tabla 5.2.5 resume las razones más importantes en la elección de la UAEH para llevar a cabo sus estudios de licenciatura, siendo el prestigio de la institución lo más representativo.

Tabla 5.2.5 Razones que influyeron para la elección de la institución de Educación Superior

	<i>Frecuencia</i>
<i>El prestigio de la institución</i>	15
<i>Porque tiene la carrera que yo deseaba</i>	12
<i>Cercanía con mi domicilio</i>	10
<i>Consejo de familiares</i>	8
<i>Consejo de orientadores</i>	3
<i>Costos bajos</i>	3
<i>Fecha de ingreso</i>	1
<i>La licenciatura solo se ofrecía en la UAEH</i>	1
<i>Es muy buena escuela y es reconocida</i>	1
<i>Consejo de profesores</i>	0

5.2.3 Razones que influyeron para elegir la carrera

La Tabla 5.2.6 resume las razones más importantes en la elección de la Licenciatura en Enfermería, siendo lo más representativo el prestigio de la UAEH y que era la carrera que deseaban.

Tabla 5.2.6 Razones que influyeron en la elección de la carrera

	<i>Frecuencia</i>
<i>El prestigio de la UAEH</i>	<i>15</i>
<i>Porque era la carrera que deseaba</i>	<i>12</i>
<i>La licenciatura es de alta demanda en el mercado laboral</i>	<i>11</i>
<i>El plan de estudios</i>	<i>9</i>
<i>Consejo de orientadores</i>	<i>2</i>
<i>A los egresados les pagan bien</i>	<i>1</i>
<i>La duración de los estudios</i>	<i>1</i>
<i>Facilidad de ingreso</i>	<i>1</i>
<i>Consejo de familiares y amigos</i>	<i>1</i>
<i>Es una carrera que a mí me apasiona</i>	<i>1</i>
<i>Consejo de profesores</i>	<i>0</i>
<i>Tradición familiar</i>	<i>0</i>

5.3 Formación

5.3.1 Estudios de bachillerato o equivalente

En la Tabla de frecuencias 5.3.1 un egresado indicó que estudió su bachillerato en una institución incorporada a la UAEH, en la Tabla 5.3.2 se enlistan las instituciones donde estudiaron.

Tabla 5.3.1 Instituciones dependientes de la UAEH donde estudió

	<i>Frecuencia</i>	<i>Porcentaje</i>
<i>Incorporada</i>	1	5.3
<i>Otra</i>	17	89.5
<i>No respondió</i>	1	5.3
<i>Total</i>	19	100.0

Tabla 5.3.2 Otras instituciones donde estudió

	<i>Frecuencia</i>
<i>Bachillerato General</i>	1
<i>Centro Bachillerato Tecnológico (CBT)</i>	1
<i>Centro de Bachillerato Tecnológico Industrial y de Servicios (CBTis)</i>	1
<i>Centro de Bachillerato Tecnológico Industrial y de Servicios (CBTis) No. 199</i>	3
<i>Centro de Bachillerato Tecnológico Industrial y de Servicios (CBTis) No. 8</i>	1
<i>Centro de Bachillerato Tecnológico Industrial y de Servicios (CBTis) No. 83</i>	1
<i>Centro de Estudios de Bachillerato (CEB) 6/7 Gabino Barreda</i>	1
<i>Centro de Estudios Tecnológicos, Industriales y de Servicios (CETis) No. 91</i>	2
<i>Colegio de Bachilleres del Estado de Hidalgo (COBAEH)</i>	1
<i>Colegio de Estudios Científicos y Tecnológicos del Estado de Hidalgo (CECyTEH)</i>	2
<i>Escuela Preparatoria No. 242, Estado de México</i>	1
<i>Total</i>	15

La ubicación principal donde los egresados indicaron haber realizado sus estudios de bachillerato o equivalente fue en Mixquiahuala de Juárez con 3 casos (Tabla 5.3.3).

Tabla 5.3.3 Ubicación de su Bachillerato

Estado	Municipio	Frecuencia	Porcentaje
Estado de México	<i>Estado de México</i>	2	10.5
	<i>Tequixquiac</i>	1	5.3
Hidalgo	<i>Actopan</i>	2	10.5
	<i>Huehuetla</i>	1	5.3
	<i>Mineral de la Reforma</i>	1	5.3
	<i>Mixquiahuala de Juárez</i>	3	15.8
	<i>San Salvador</i>	2	10.5
	<i>Tepetitlán</i>	1	5.3
	<i>Tlahuelilpan</i>	1	5.3
	<i>Tula de Allende</i>	2	10.5
	<i>No especificó</i>	3	15.8
	Total		19

5.3.2 Estudios de licenciatura

Como se aprecia en la Tabla 5.3.4 respecto al índice de titulación de los egresados, el 47.4% ya cuenta con título y el 52.6% indicó que está en trámite.

Tabla 5.3.4 Título

	Frecuencia	Porcentaje
Sí	9	47.4
En trámite	10	52.6
Total	19	100.0

El 47.4% de los egresados señaló que el tiempo para la obtención del título es hasta de un año, esto como lo más representativo (Tabla 5.3.5).

Tabla 5.3.5 Tiempo que tardó en obtener su título

	Frecuencia	Porcentaje
Hasta un año	9	47.4
No respondió	10	52.6
Total	19	100.0

La modalidad de titulación indicada principalmente por el 42.1% de los egresados, es mediante la presentación y aprobación del Examen General de Egreso de Licenciatura-EGEL (Tabla 5.3.6).

Tabla 5.3.6 Modalidad de titulación

	Frecuencia	Porcentaje
Elaboración de tesis mediante examen recepcional	3	15.8
Presentar el examen general de egreso	2	10.5
Presentar y aprobar el examen general de egreso	8	42.1
Aprobación del examen general de egreso de licenciatura con testimonio sobresaliente o de excelencia	6	31.6
Total	19	100.0

Respecto a los idiomas que dominan además del español, está el idioma Inglés con 6 casos (Tabla 5.3.7).

Tabla 5.3.7 Idioma que domina además del español

		Frecuencia
1°	<i>Inglés</i>	6

La distribución del promedio final de calificación que obtuvieron los egresados en sus estudios de licenciatura tiene una media de 8.66 (en una escala de 0 al 10), llegando a un máximo de 9.12 y un mínimo de 8.02 con una desviación típica de 0.326 como se observa en la Tabla 5.3.8.

Tabla 5.3.8 Promedio en sus estudios de Licenciatura

N	Válidos	19
	No respondió	0
Media		8.66
Desviación típica		0.326
Mínimo		8.02
Máximo		9.12

5.3.3 Estudios de posgrado

El 100.0% de los egresados encuestados indicó que no ha realizado estudios de posgrado (Tabla 5.3.9).

Tabla 5.3.9 Realizó estudios de posgrado

	Frecuencia	Porcentaje
No	19	100.0

Los egresados no realizaron un posgrado debido principalmente a la falta de recursos económicos (9 casos) y a la falta de tiempo (5 casos) entre lo más representativo, lo cual se muestra en la Tabla 5.3.10.

Tabla 5.3.10 Razones por las que no estudió un posgrado

	Frecuencia
Por falta de recursos económicos	9
Por falta de tiempo	5
Porque no hay el programa que quiero en mi estado de residencia	4
Porque no lo deseo	2
Por razones de salud	1
Aún no me he inscrito	1
Por la pandemia que estamos pasando	1

A continuación se listan los programas de posgrado que los egresados indicaron que les gustaría estudiar en un futuro (Tabla 5.3.11).

Tabla 5.3.11 Programas que les gustaría estudiar en un futuro a los egresados

	Frecuencia	Porcentaje
Cuidados intensivos y hemodiálisis	1	5.3
Enfermería Administración hospitalaria	1	5.3
Enfermería Neonatal	1	5.3
Enfermería Pediátrica	1	5.3
Enfermería Quirúrgica	4	21.1
Especialidad Enfermería en Nefrología	1	5.3
Hemodiálisis	1	5.3
Heridas, estomas y quemaduras	1	5.3
Investigación, obstetricia, quirúrgica, hemodiálisis	1	5.3
Maestría en quirúrgica o cuidados intensivos	1	5.3
Neonatología	1	5.3
No lo tengo planeado aún	1	5.3
Perinatología	1	5.3
Posgrado en Quirúrgica	1	5.3
Salud Pública	2	10.5
Total	19	100.0

5.4 Trayectoria laboral

5.4.1 Primer empleo

El 68.4% de los egresados encuestados señaló que consiguió empleo en el primer año después de concluir la licenciatura y el 5.3% mencionó que tenía empleo mientras estudiaba y ahí continuó (Figura 5.4.1).

Figura 5.4.1 Tiempo en conseguir el primer empleo

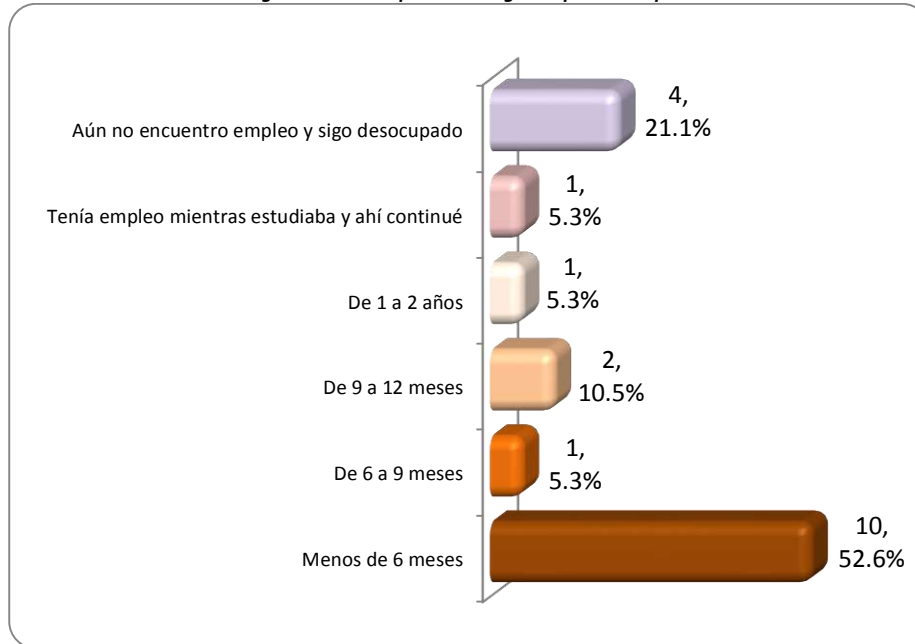

En la Tabla 5.4.1 se enlista el periodo en el cual los egresados indicaron que empezaron a trabajar en su primer empleo.

Tabla 5.4.1 Periodo en que inició su primer empleo

	Frecuencia	Porcentaje
<i>ene-jul 2014</i>	1	5.3
<i>jul-dic 2019</i>	3	15.8
<i>ene-jul 2020</i>	10	52.6
<i>jul-dic 2020</i>	1	5.3
<i>Sin empleo</i>	4	21.1
Total	19	100.0

El medio principal a través del cual los egresados encontraron empleo al concluir sus estudios fue mediante el servicio social, esto para 5 casos (Tabla de frecuencias 5.4.2).

Tabla 5.4.2 Principal medio para encontrar su primer empleo

	<i>Frecuencia</i>	<i>Porcentaje</i>
<i>Servicio Social</i>	5	26.3
<i>Recomendación de un amigo o familiar</i>	4	21.1
<i>Relaciones por empleos anteriores</i>	2	10.5
<i>Invitación de la empresa</i>	1	5.3
<i>Otras causas</i>	3	15.8
<i>Sin empleo</i>	4	21.1
Total	19	100.0

Por otro lado, la principal dificultad que enfrentaron y que les demoró para conseguirlo fue no estar titulados, lo cual se muestra en la Tabla 5.4.3.

Tabla 5.4.3 Principal demora para conseguir su primer empleo

	<i>Frecuencia</i>	<i>Porcentaje</i>
<i>No estar titulado</i>	5	26.3
<i>Escasa experiencia laboral</i>	4	21.1
<i>Salario bajo</i>	2	10.5
<i>Falta de vacantes</i>	2	10.5
<i>Estudiar posgrado</i>	1	5.3
<i>Porque fui mamá</i>	1	5.3
<i>Sin empleo</i>	4	21.1
Total	19	100.0

Referente a la coincidencia del trabajo con sus estudios, el 68.4% de los egresados indicó que fue total y el 10.5% refirió que fue mediana (Tabla 5.4.4).

Tabla 5.4.4 Coincidencia de su primer empleo

	<i>Frecuencia</i>	<i>Porcentaje</i>
<i>Total coincidencia</i>	13	68.4
<i>Mediana coincidencia</i>	2	10.5
<i>Sin empleo</i>	4	21.1
Total	19	100.0

Como se observa en la Tabla 5.4.5, el 57.9% de los egresados continúan trabajando en su primer empleo y el 15.8% actualmente tiene un nuevo empleo o una empresa; sin embargo, el 5.3% dejó su primer empleo y está desempleado y el 21.1% aún no encuentra empleo.

Tabla 5.4.5 Continúa actualmente en ese empleo

	<i>Frecuencia</i>	<i>Porcentaje</i>
Sí	11	57.9
No, tengo un nuevo empleo/empresa	3	15.8
No, estoy desempleado	1	5.3
Aún no encuentro empleo	4	21.1
Total	19	100.0

5.4.2 Empleo actual

El 73.7% de los egresados encuestados (14 casos) indicó que cuenta con trabajo actualmente y el 26.3% no trabaja (5 casos), como se observa en la Figura 5.5.2.

Figura 5.5.2 Trabaja actualmente

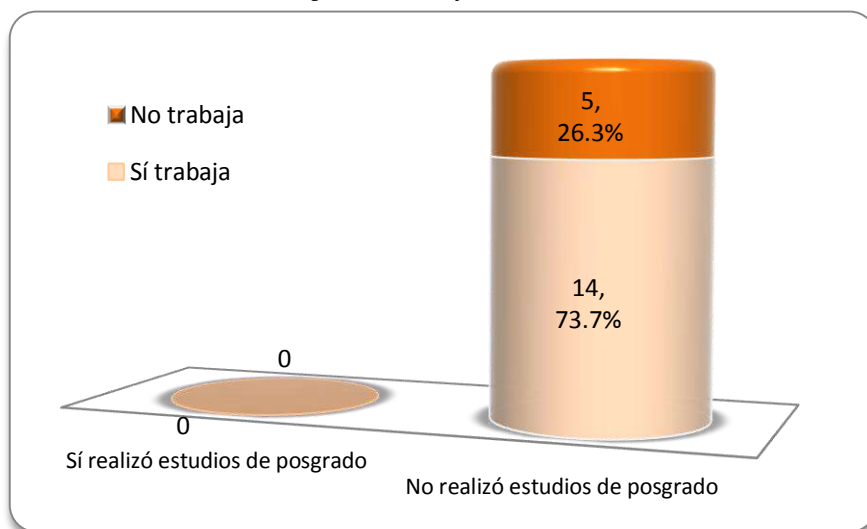

En la Tabla 5.4.6 se enlista el periodo en el cual los egresados indicaron que empezaron a trabajar en su empleo actual.

Tabla 5.4.6 Periodo en que inició su empleo actual

	<i>Frecuencia</i>	<i>Porcentaje</i>
ene-jul 2020	1	5.3
jul-dic 2020	2	10.5
Sin empleo	5	26.3
No respondió	11	57.9
Total	19	100.0

Las empresas en las cuales los egresados refirieron que laboran se resumen en la Tabla de frecuencias 5.4.7.

Tabla 5.4.7 Nombre de la empresa o institución donde trabaja actualmente

	Frecuencia	Porcentaje
<i>Agromaquilas S.A. de C.V.</i>	1	5.3
<i>Centro Médico Quirúrgico Grupo Ángeles</i>	1	5.3
<i>Centro Oftalmológico Garmed</i>	1	5.3
<i>Hospital Ángeles de Querétaro</i>	1	5.3
<i>Hospital de Respuesta Inmediata Covid, Actopan</i>	1	5.3
<i>Hospital General Tula</i>	1	5.3
<i>Hospital Regional de Alta Especialidad de Zumpango</i>	1	5.3
<i>Instituto de Seguridad y Servicios Sociales de los Trabajadores del Estado (I.S.S.S.T.E.)</i>	1	5.3
<i>Instituto Mexicano del Seguro Social (I.M.S.S.)</i>	1	5.3
<i>Instituto Mexicano del Seguro Social (I.M.S.S.) Hospital Rural - Bienestar N30</i>	1	5.3
<i>Jurisdicción Tula</i>	1	5.3
<i>Secretaría de Salubridad y Asistencia (S.S.A.)</i>	1	5.3
<i>Servicios de salud, Hemodiálisis, San José, S.A. de C.V.</i>	2	10.5
<i>Sin empleo</i>	5	26.3
Total	19	100.0

Respecto al arraigo que tienen los egresados (ubicación respecto al Estado de Hidalgo), el 47.4% indicó que labora en el Estado donde realizó sus estudios, lo cual se refleja en la Tabla 5.4.8.

Tabla 5.4.8 Arraigo de los egresados

	Frecuencia	Porcentaje
<i>El mismo Estado</i>	9	47.4
<i>En un Estado colindante</i>	4	21.1
<i>En un Estado no colindante</i>	1	5.3
<i>Sin empleo</i>	4	21.1
<i>No respondió</i>	1	5.3
Total	19	100.0

El requisito formal de mayor peso que los egresados señalaron que debían cubrir para conseguir su empleo actual fue tener título de licenciatura (Tabla 5.4.9).

Tabla 5.4.9 Requisito formal de mayor peso para conseguir su empleo actual

	<i>Frecuencia</i>	<i>Porcentaje</i>
Tener título de Licenciatura	8	42.1
Aprobar examen de selección	3	15.8
Pasar una entrevista formal	3	15.8
Sin empleo	4	21.1
No respondió	1	5.3
Total	19	100.0

De los egresados encuestados, el 73.7% señaló que es empleado, lo cual se muestra en la Tabla 5.4.10.

Tabla 5.4.10 Categoría del egresado

<i>Trabaja actualmente</i>	<i>En este trabajo es:</i>	<i>Frecuencia</i>	<i>Porcentaje</i>
Sí	Empleado	14	73.7
No	No respondió	5	26.3
Total		19	100.0

Como se observa en la Tabla 5.4.11, el nivel del puesto más representativo que señalaron ocupar los egresados que se encuentran empleados es el Operativo/administrativo (asistente, vendedor) con 47.4%.

Tabla 5.4.11 Nivel del puesto desempeñado

<i>Trabaja actualmente</i>	<i>Nivel</i>	<i>Frecuencia</i>	<i>Porcentaje</i>
Sí	Operativo/administrativo (asistente, vendedor)	9	47.4
	Táctico (analista, ejecutivo, responsable de área)	5	26.3
No	No respondió	5	26.3
Total		19	100.0

La antigüedad que tienen los egresados en su empleo actual es menos de un año para un 68.4% y para el 5.3% más de 2 años, lo cual se refleja en la Tabla 5.4.12.

Tabla 5.4.12 Antigüedad en el puesto

<i>Trabaja actualmente</i>	<i>Antigüedad</i>	<i>Frecuencia</i>	<i>Porcentaje</i>
Sí	Menos de un año	13	68.4
	Más de 2 años	1	5.3
No	No respondió	5	26.3
Total		19	100.0

La formación que requieren los egresados en el puesto que desempeñan actualmente es: para el 73.7% requiere de la formación de su carrera (Tabla 5.4.13).

5.4.13 Tipos de formación que requiere el puesto que desempeña

<i>Trabaja actualmente</i>	<i>Formación profesional que requiere</i>	<i>Frecuencia</i>	<i>Porcentaje</i>
Sí	<i>Requiere de la formación de su carrera</i>	14	73.7
No	<i>No respondió</i>	5	26.3
Total		19	100.0

Como se muestra en la Tabla 5.4.14, el 36.8% de los encuestados señaló que labora en el sector privado y el 36.8% en el sector público.

Tabla 5.4.14 Sector económico de la empresa

<i>Trabaja actualmente</i>	<i>Sector económico</i>	<i>Frecuencia</i>	<i>Porcentaje</i>
Sí	<i>Público</i>	7	36.8
	<i>Privado</i>	7	36.8
No	<i>No respondió</i>	5	26.3
Total		19	100.0

Como se muestra en la Tabla 5.4.15, el 68.4% de los egresados indicó que labora en el ramo servicios de la salud, esto como lo más representativo.

Tabla 5.4.15 Ramo al que pertenece

<i>Trabaja actualmente</i>	<i>Ramo</i>	<i>Frecuencia</i>	<i>Porcentaje</i>
Sí	<i>Servicios de salud</i>	13	68.4
	<i>Industria de la transformación</i>	1	5.3
No	<i>No respondió</i>	5	26.3
Total		19	100.0

Para el 52.6% de los egresados el tipo de contratación que tiene es eventual, para el 10.5% es honorarios y el 5.3% es personal de confianza (Tabla 5.4.16).

Tabla 5.4.16 Tipo de contratación

<i>Trabaja actualmente</i>	<i>Tipo</i>	<i>Frecuencia</i>	<i>Porcentaje</i>
Sí	<i>Confianza</i>	1	5.3
	<i>Honorarios</i>	2	10.5
	<i>Eventual</i>	10	52.6
	<i>Otro</i>	1	5.3
No	<i>No respondió</i>	5	26.3
Total		19	100.0

El tiempo de dedicación al empleo actual es principalmente de tiempo completo para el 57.9% de los egresados (Tabla 5.4.17).

Tabla 5.4.17 Tiempo de dedicación en el empleo actual

Trabaja actualmente	Tiempo	Frecuencia	Porcentaje
Sí	<i>Tiempo completo</i>	11	57.9
	<i>Medio tiempo</i>	3	15.8
No	<i>No respondió</i>	5	26.3
Total		19	100.0

La Tabla 5.4.18 muestra que el 31.6% tiene un ingreso mensual neto incluyendo prestaciones y bonos de 10,001 a 15,000 pesos, esto como lo más representativo.

Tabla 5.4.18 Ingreso mensual neto

Trabaja actualmente	Ingreso mensual (\$)	Frecuencia	Porcentaje
Sí	<i>Menos o igual a 5,000 pesos</i>	5	26.3
	<i>De 5,001 a 10,000 pesos</i>	3	15.8
	<i>De 10,001 a 15,000 pesos</i>	6	31.6
No	<i>No respondió</i>	5	26.3
Total		19	100.0

5.5 Desempeño profesional

5.5.1 Satisfacción de los egresados respecto al desempeño profesional

La Tabla 5.5.1 resume el grado de satisfacción que los egresados empleados indicaron respecto al desempeño profesional que han tenido, observándose que el 36.8% están satisfechos y totalmente satisfecho respectivamente.

Tabla 5.5.1 Satisfacción con el desempeño profesional

Trabaja actualmente	Satisfacción	Frecuencia	Porcentaje
Sí	<i>Totalmente satisfecho</i>	7	36.8
	<i>Satisfecho</i>	7	36.8
No	<i>No respondió</i>	5	26.3
Total		19	100.0

5.5.2 Aspectos requeridos en el trabajo actual

La Tabla 5.5.2 resume la información acerca de 22 aspectos considerados en el trabajo referentes a conocimientos, habilidades y competencias de los egresados; se muestra cuáles de ellos fueron solicitados por el trabajo, cuales fueron adquiridos en la carrera y aquellos que requirieron de una actualización.

Tabla 5.5.2 Exigencias en el desempeño profesional del trabajo actual

	Solicitado por el trabajo	Adquirido en la carrera	Requirió actualización	Solicitado por el trabajo, Adquirido en la carrera	Solicitado por el trabajo, Requirió actualización	Adquirido en la carrera, Requirió actualización	Solicitado por el trabajo, Adquirido en la carrera, Requirió actualización	No respondió /Sin empleo
Conocimientos generales de la disciplina	2	11	0	1	0	0	0	5
	10.5	57.9	0.0	5.3	0.0	0.0	0.0	26.3
Conocimientos especializados	3	9	1	0	1	0	0	5
	15.8	47.4	5.3	0.0	5.3	0.0	0.0	26.3
Conocimiento de lenguas extranjeras	2	12	0	0	0	0	0	5
	10.5	63.2	0.0	0.0	0.0	0.0	0.0	26.3
Habilidades para el manejo de paquetes computacionales	3	11	0	0	0	0	0	5
	15.8	57.9	0.0	0.0	0.0	0.0	0.0	26.3
Capacidad de análisis	4	9	1	0	0	0	0	5
	21.1	47.4	5.3	0.0	0.0	0.0	0.0	26.3
Habilidad para la aplicación del conocimiento	5	7	0	2	0	0	0	5
	26.3	36.8	0.0	10.5	0.0	0.0	0.0	26.3
Habilidad para tomar decisiones	4	7	0	3	0	0	0	5
	21.1	36.8	0.0	15.8	0.0	0.0	0.0	26.3
Habilidad para encontrar soluciones	3	8	0	3	0	0	0	5
	15.8	42.1	0.0	15.8	0.0	0.0	0.0	26.3
Búsqueda de información pertinente y actualizada	1	11	0	2	0	0	0	5
	5.3	57.9	0.0	10.5	0.0	0.0	0.0	26.3
Habilidades para procesar y utilizar información	2	9	0	3	0	0	0	5
	10.5	47.4	0.0	15.8	0.0	0.0	0.0	26.3
Habilidad para trabajar en equipo	2	5	1	6	0	0	0	5
	10.5	26.3	5.3	31.6	0.0	0.0	0.0	26.3
Habilidad de dirección / coordinación	5	9	0	0	0	0	0	5
	26.3	47.4	0.0	0.0	0.0	0.0	0.0	26.3

Habilidad administrativa	2	10	0	2	0	0	0	5
	10.5	52.6	0.0	10.5	0.0	0.0	0.0	26.3
Disposición de aprender constantemente	1	6	1	6	0	0	0	5
	5.3	31.6	5.3	31.6	0.0	0.0	0.0	26.3
Disposición para el manejo de riesgo	2	6	1	5	0	0	0	5
	10.5	31.6	5.3	26.3	0.0	0.0	0.0	26.3
Habilidades para las relaciones públicas	2	10	0	2	0	0	0	5
	10.5	52.6	0.0	10.5	0.0	0.0	0.0	26.3
Habilidades para la comunicación oral, escrita y gráfica	2	9	0	3	0	0	0	5
	10.5	47.4	0.0	15.8	0.0	0.0	0.0	26.3
Asumir responsabilidades	3	6	0	5	0	0	0	5
	15.8	31.6	0.0	26.3	0.0	0.0	0.0	26.3
Creatividad	0	11	0	3	0	0	0	5
	0.0	57	0.0	15.8	0.0	0.0	0.0	26.3
Identificación con la empresa	7	5	0	2	0	0	0	5
	36.8	26.3	0.0	10.5	0.0	0.0	0.0	26.3
Capacidad para planear	2	7	1	4	0	0	0	5
	10.5	36.8	5.3	21.1	0.0	0.0	0.0	26.3

5.5.3 Otro empleo

De los egresados encuestados el 10.5% afirmó que cuenta con un segundo empleo además de su empleo principal (Tabla 5.5.3).

Tabla 5.5.3 Tiene un segundo empleo

Trabaja actualmente	Tiene un segundo empleo	Frecuencia	Porcentaje
Sí	<i>Sí</i>	2	10.5
	<i>No</i>	12	63.2
No	<i>No respondió</i>	5	26.3
Total		19	100.0

5.6 Mejoras al perfil de egreso

5.6.1 Áreas de formación en el ejercicio profesional

En la Tabla 5.6.1 se enlista las áreas de formación en la licenciatura que son más importantes para el ejercicio profesional de los egresados, siendo el prácticas profesionales lo más representativo.

Tabla 5.6.1 Áreas de formación más importantes para el ejercicio profesional

	<i>Frecuencia</i>	<i>Porcentaje</i>
<i>Cuidados intensivos</i>	1	5.3
<i>Enfermería</i>	2	10.5
<i>Enfermería industrial</i>	1	5.3
<i>Fisiopatología</i>	1	5.3
<i>Hospitalización</i>	1	5.3
<i>Investigación e innovación de nuevos cuidados y manejos del paciente</i>	1	5.3
<i>La teoría</i>	1	5.3
<i>Medicina Interna</i>	1	5.3
<i>No respondió</i>	1	5.3
<i>Pediatría</i>	1	5.3
<i>Prácticas hospitalarias</i>	1	5.3
<i>Prácticas profesionales</i>	3	15.8
<i>Prácticas y servicio social</i>	1	5.3
<i>RCP</i>	1	5.3
<i>Salud Pública</i>	1	5.3
<i>Unidad de Cuidados Intensivos</i>	1	5.3
<i>Total</i>	19	100.0

Las áreas de formación en la licenciatura que les hizo falta a los egresados se muestra en la Tabla 5.6.2, donde las prácticas profesionales son lo más representativo.

Tabla 5.6.2 Áreas de formación que faltó para el ejercicio profesional

	<i>Frecuencia</i>	<i>Porcentaje</i>
<i>Administración</i>	1	5.3
<i>Centros de salud</i>	1	5.3
<i>Farmacología</i>	1	5.3
<i>Hemodiálisis</i>	2	10.5
<i>Incorporación y manejo de nuevas tecnologías para el aprendizaje</i>	1	5.3
<i>Neonatología</i>	1	5.3
<i>No respondió</i>	1	5.3
<i>Prácticas en hospitales de tercer nivel</i>	1	5.3
<i>Prácticas en industrias</i>	1	5.3
<i>Prácticas profesionales</i>	4	21.1
<i>Prácticas profesionales en hospitales</i>	1	5.3
<i>Quirúrgica</i>	1	5.3
<i>Servicio Social</i>	1	5.3
<i>Teoría</i>	1	5.3
<i>Unidad de Quemados</i>	1	5.3
<i>Total</i>	19	100.0

5.6.2 Opinión sobre la organización académica

La Tabla 5.6.3 resume la información de la opinión de los egresados encuestados sobre la organización académica, quienes indicaron que los docentes cumplían totalmente con el dominio del conocimiento del área disciplinar y sus relaciones con otras áreas (interdisciplinariedad), como lo más representativo.

Tabla 5.6.3 Condiciones que los docentes cumplieron totalmente durante la formación

	<i>Frecuencia</i>
<i>Dominio del conocimiento del área disciplinar y sus relaciones con otras áreas (interdisciplinariedad)</i>	12
<i>Capacidad de vincular con la práctica profesional los conocimientos teóricos de la asignatura</i>	10
<i>Desempeño como guía, facilitador y orientador</i>	8
<i>Capacidad para planificar el proceso enseñanza-aprendizaje</i>	7
<i>Manejo de técnicas de enseñanza</i>	7
<i>Habilidad para promover competencias genéricas: formación, liderazgo colaborativo, comunicación, creatividad, pensamiento crítico, uso de la tecnología y ciudadanía</i>	3
<i>Habilidad para promover competencias específicas, que son saberes especializados para realizar labores concretas propias de la profesión o disciplina que se aplican en determinado contexto</i>	3
<i>Habilidad para comunicarse oralmente y por escrito</i>	3
<i>Respeto e inclusión en la diversidad</i>	2
<i>Manejo de estrategias eficientes de evaluación de los aprendizajes, promoviendo la autoevaluación, coevaluación y heteroevaluación</i>	1
<i>Manejo de metodologías centradas en el aprendizaje</i>	1
<i>Manejo de recursos didácticos</i>	0
<i>Habilidad en el uso de tecnología educativa y las TIC'S</i>	0
<i>Sustentabilidad y promoción de las actividades de protección al medio ambiente</i>	0

5.7 Opinión sobre la institución

5.7.1 Opinión sobre la organización y el desempeño institucional

La Tabla 5.7.1 resume la información de la opinión de los egresados encuestados sobre la organización y el desempeño institucional; manifestando en los 7 rubros que mayormente el apoyo casi siempre fue adecuado.

Tabla 5.7.1 Opinión sobre la organización y el desempeño institucional

	<i>Siempre</i>	<i>Casi siempre</i>	<i>Casi nunca</i>
<i>Realización de foros académicos de apoyo para los cursos y seminarios</i>	8	10	1
	42.1	52.6	5.3
<i>Estímulo al trabajo de investigación conjunto entre profesores y alumnos</i>	3	15	1
	15.8	78.9	5.3
<i>Orientación y conducción de los trabajos terminales o tesis</i>	2	15	2
	10.5	78.9	10.5
<i>Atención del responsable de la Licenciatura a las necesidades académicas de los alumnos</i>	1	16	2
	5.3	84.2	10.5
<i>Asignación de profesores al inicio del periodo lectivo</i>	5	12	2
	26.3	63.2	10.5
<i>Apoyo y orientación para la realización de servicio social</i>	7	10	2
	36.8	52.6	10.5
<i>Entrega de los programas de las materias / seminarios a los alumnos</i>	5	13	1
	26.3	68.4	5.3

5.7.2 Satisfacción con la institución y la carrera estudiada

La Figura 5.7.1 muestra que el 52.6% de los egresados encuestados manifestó estar satisfecho con la UAEH, el 42.1% totalmente satisfecho y el 5.3% está insatisfecho.

Figura 5.7.1 Satisfacción con la institución

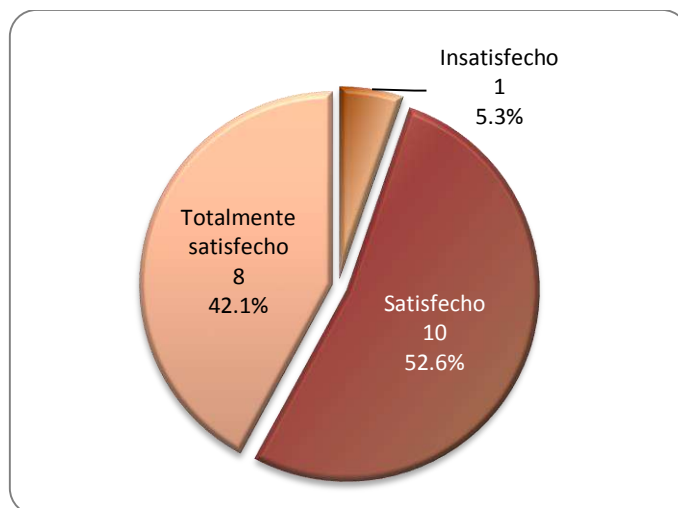

La Figura 5.7.2 muestra que el 36.8% de los egresados encuestados indicó que estuvo satisfecho con la Licenciatura en Enfermería, el 57.9% totalmente satisfecho y el 5.3% está insatisfecho.

Figura 5.7.2 Satisfacción con la licenciatura

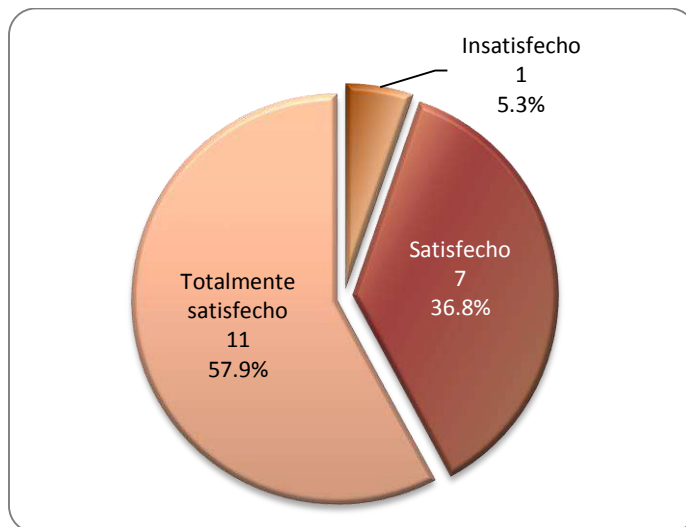

5.7.3 Opinión del clima escolar

La Figura 5.7.3 resume la información de la opinión de los egresados encuestados sobre el clima escolar, donde el 52.6% de los egresados señalan estar satisfechos, el 36.8% indica estar totalmente satisfecho, el 5.3% insatisfecho y un 5.3% está totalmente insatisfecho.

Figura 5.7.3 Opinión sobre el clima escolar

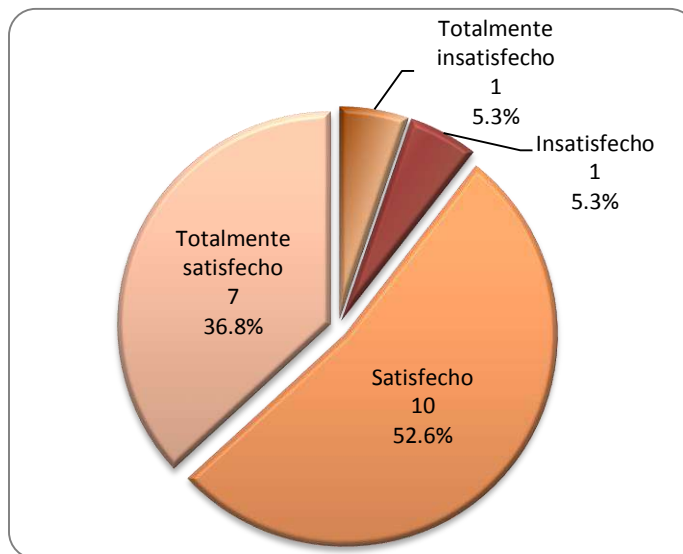

5.7.4 Bolsa de trabajo UAEH, Incubadora de empresas y Vinculación con egresados

Respecto a si conocen las opciones que ofrece la bolsa de trabajo de la UAEH para buscar ofertas laborales, 14 casos conocen Facebook y 8 casos conocen la Feria del empleo (Tabla 5.7.2).

Tabla 5.7.2 Opciones que conoce de la bolsa de trabajo de la UAEH

	Frecuencia
Facebook	14
Feria del empleo	8
Plataforma OCC Mundial	5
Plataforma trabajando.com	0
Ninguna	2
No los conozco	1

A continuación se indica la opinión que tienen los egresados sobre la bolsa de trabajo, donde para el 52.6% es buena, para un 36.8% es regular y el 5.3% no conoce las opciones que ofrece (Tabla 5.7.3).

Tabla 5.7.3 Opinión de la bolsa de trabajo

	<i>Frecuencia</i>	<i>Porcentaje</i>
Buena	10	52.6
Regular	7	36.8
No los conozco	1	5.3
No respondió	1	5.3
Total	19	100.0

Respecto a la opinión que tienen de la incubadora de empresas el 100.0% no respondió (Tabla 5.7.4).

Tabla 5.7.4 Opinión de la Incubadora de empresas

	<i>Frecuencia</i>	<i>Porcentaje</i>
No respondió	19	100.0

La Dirección de Vinculación con egresados es excelente de acuerdo a la opinión del 10.5% de los egresados encuestados, para el 42.1% es buena, para el 26.3% es regular, para el 5.3% mala y el 10.5% no la conoce.

Tabla 5.7.5 Opinión de la Dirección de Vinculación con egresados

	<i>Frecuencia</i>	<i>Porcentaje</i>
Excelente	2	10.5
Buena	8	42.1
Regular	5	26.3
Mala	1	5.3
No los conozco	2	10.5
No respondió	1	5.3
Total	19	100.0

5.8 Relación entre algunas variables y el género

El lugar de nacimiento de los egresados encuestados por género arrojó que el 100.0% de los hombres y el 72.2% de las mujeres nacieron en el Estado de Hidalgo, esto como lo más sobresaliente (Tabla 5.8.1).

Tabla 5.8.1 Lugar de nacimiento por género

Género	Estado	Frecuencia	Porcentaje
Masculino	Hidalgo	1	100.0
Femenino	Ciudad de México	2	11.1
	Estado de México	2	11.1
	Hidalgo	13	72.2
	Puebla	1	5.6
	Total		18

Al contrastar las edades de los egresados encuestados por género, se tiene en el caso de los hombres que la edad promedio es de 25 años, debido a que es sólo un egresado; en el caso de las mujeres, su edad promedio es de 25 años, con un máximo de 31 y un mínimo de 24. De esta manera se observa que en promedio se tiene la misma edad para ambos casos (Tabla 5.8.2).

Tabla 5.8.2 Contraste por edad

		Masculino	Femenino
N	Válidos	1	18
	No respondió	0	0
Media		25	25
Desviación típica		-	2.146
Mínimo		25	24
Máximo		25	31

La Tabla 5.8.3 muestra que para el egresado encuestado y para el 94.4% de las mujeres, la UAEH fue su primera opción para cursar sus estudios de licenciatura.

Tabla 5.8.3 Fue la UAEH su primera opción

Género	UAEH su primera opción	Frecuencia	Porcentaje
Masculino	Sí	1	100.0
Femenino	Sí	17	94.4
	No	1	5.6
	Total	18	100.0

La Tabla 5.8.4 muestra que para el egresado encuestado y para el 94.4% de las mujeres, la Licenciatura en Enfermería fue la primera opción de su carrera.

Tabla 5.8.4 Fue la licenciatura que estudió su primera opción

Género	Licenciatura primera opción	Frecuencia	Porcentaje
Masculino	<i>Sí</i>	1	100.0
Femenino	<i>Sí</i>	17	94.4
	<i>No</i>	1	5.6
	Total	18	100.0

La información del lugar donde los egresados encuestados indicaron que realizaron sus estudios de bachillerato o equivalente por género, se muestra en la Tabla 5.8.5.

Tabla 5.8.5 Ubicación de su Bachillerato

Género	País	Estado	Frecuencia	Porcentaje
Masculino	<i>México</i>	<i>Hidalgo</i>	1	100.0
Femenino	<i>México</i>	<i>Estado de México</i>	3	16.7
		<i>Hidalgo</i>	15	83.3
		Total	18	100.0

El contraste de las distribuciones de los promedios de calificaciones en los estudios de licenciatura entre hombres y mujeres se muestra en la Tabla 5.8.6, la media del egresado encuestado es de 8.36 y para las mujeres es de 8.67.

Tabla 5.8.6 Contraste de los promedios de calificaciones de licenciatura

Género			Promedio Licenciatura
Masculino	<i>N</i>	<i>Válidos</i>	1
		<i>No respondió</i>	0
	<i>Media</i>		8.36
	<i>Desviación típica</i>		-
	<i>Mínimo</i>		8.36
	<i>Máximo</i>		8.36
Femenino	<i>N</i>	<i>Válidos</i>	18
		<i>No respondió</i>	0
	<i>Media</i>		8.67
	<i>Desviación típica</i>		0.327
	<i>Mínimo</i>		8.02
	<i>Máximo</i>		9.12

Como se muestra en la Tabla de frecuencias 5.8.7, el egresado encuestado y el 44.4% de las mujeres manifestaron que sí tienen título, para el 55.6% de las mujeres su título se encuentra en trámite.

Tabla 5.8.7 Tiene título

Género	Tiene Título	Frecuencia	Porcentaje
Masculino	<i>Sí</i>	1	100.0
Femenino	<i>Sí</i>	8	44.4
	<i>En trámite</i>	10	55.6
	Total	18	100.0

El egresado encuestado y el 50.0% de las mujeres manifestó que consiguió su primer empleo en menos de 6 meses; el 5.6% de las mujeres tenían empleo mientras estudiaban y ahí continuaron, lo cual se muestra en la Tabla 5.8.8.

Tabla 5.8.8 Tiempo que le llevó conseguir su primer empleo

Género	Tiempo en que consiguió su primer empleo	Frecuencia	Porcentaje
Masculino	<i>Menos de 6 meses</i>	1	100.0
Femenino	<i>Menos de 6 meses</i>	9	50.0
	<i>De 6 a 9 meses</i>	1	5.6
	<i>De 9 a 12 meses</i>	2	11.1
	<i>De 1 a 2 años</i>	1	5.6
	<i>Tenía empleo mientras estudiaba y ahí continué</i>	1	5.6
	<i>Aún no encuentro empleo</i>	4	22.2
	Total		18

El egresado encuestado y 72.2% de las mujeres mencionaron que trabajan actualmente (Tabla 5.8.9).

Tabla 5.8.9 Trabaja actualmente

Género	Trabaja actualmente	Frecuencia	Porcentaje
Masculino	<i>Sí</i>	1	100.0
Femenino	<i>Sí</i>	13	72.2
	<i>No</i>	5	27.8
	Total	18	100.0

El 55.6% de las mujeres indicaron que quedaron satisfechas con la UAEH; el egresado encuestado y 38.9% de las mujeres quedaron totalmente satisfechos, solo el 5.6% de las mujeres quedó insatisfecha con la institución (Tabla 5.8.10).

Tabla 5.8.10 Satisfacción con la UAEH

Género	Satisfacción con la UAEH	Frecuencia	Porcentaje
Masculino	Totalmente satisfecho	1	100.0
Femenino	Totalmente satisfecho	7	38.9
	Satisfecho	10	55.6
	Insatisfecho	1	5.6
	Total	18	100.0

El 38.9% de las mujeres afirmaron que están satisfechas con la Licenciatura en Enfermería, el egresado encuestado y el 55.6% de las mujeres quedaron totalmente satisfechos, solo el 5.6% de las mujeres quedó insatisfecha con la licenciatura (Tabla 5.8.11).

Tabla 5.8.11 Satisfacción con la Licenciatura

Género	Satisfacción con la licenciatura	Frecuencia	Porcentaje
Masculino	Totalmente satisfecho	1	100.0
Femenino	Totalmente satisfecho	10	55.6
	Satisfecho	7	38.9
	Insatisfecho	1	5.6
	Total	18	100.0

6. Indicadores más relevantes

La realización del Estudio de Egresados de la Licenciatura en Enfermería (ES Tlahuelilpan), está comprendida por una encuesta aplicada a 19 egresados de las generaciones de egreso de enero-junio y julio-diciembre de 2018, con una población total de 110 personas.

El 68.4% de los egresados encuestados señaló que consiguió empleo en el primer año después de concluir la licenciatura y el 5.3% mencionó que tenía empleo mientras estudiaba y ahí continuó.

La coincidencia del trabajo con sus estudios para el 68.4% de los egresados fue total y para el 10.5% fue mediana.

El 73.7% de los egresados encuestados (14 casos) indicó que cuenta con trabajo actualmente.

Para el 94.7% de los egresados encuestados la UAEH fue la primera institución en su elección para realizar su licenciatura; el 52.6% manifestó estar satisfecho con la institución y el 42.1% totalmente satisfecho.

Para el 94.7% de los egresados encuestados la Licenciatura en Enfermería, fue su primera elección; el 36.8% indicó que estuvo satisfecho con este programa educativo y el 57.9% totalmente satisfecho.